

Notizie dal Comune

Qui Bottanuco

All'interno l'album
dell'ESTATE

Buone Feste



Notiziario Ufficiale del Comune di Bottanuco

Editore

Comune di Bottanuco - Piazza San Vittore
Tel. 035 907191 - Fax 035 906192

Direttore Responsabile

Giovanzana Maria Luisa

Proprietario ed Editore

Comune di Bottanuco

Autorizzazione del tribunale di Bergamo
N. 32 del 29.11.2006

Grafica e Stampa

Tipografia dell'Isola - Terno d'Isola

E-mail

comune.bottanuco@tin.it

Sito

www.comune.bottanuco.bg.it

ORARI UFFICI COMUNALI E NUMERI UTILI

Ufficio Segreteria, Protocollo, Ragioneria

Tel. 035 90.71.91

Fax 035 90.61.92

Da Lunedì a Venerdì 8:30 - 12:30
Giovedì 8:30 - 12:30 / 15:00 - 18:30
Sabato 9:00 - 12:00

Ufficio Anagrafe

Tel. 035 49.92.921

Da Lunedì a Venerdì 8:30 - 12:30
Giovedì 8:30 - 12:30 / 15:00 - 18:30
Sabato 9:00 - 12:00

Ufficio Tecnico

Tel. 035 90.66.31

Lunedì 10:00 - 12:30
Giovedì 15:00 - 18:30
Venerdì 10:00 - 12:30
Sabato 9:00 - 12:00

Polizia Locale

Tel. 035 49.92.920

Lunedì 11:00 - 12:00
Giovedì 15:00 - 18:00
Sabato 11:00 - 12:00

Ufficio del Messo Comunale

Tel. 349 1543470

Lunedì 11:30 - 12:30
Venerdì 11:30 - 12:30

Ufficio dell'Assistente Sociale

Tel. 035 90.74.77

Martedì 9:00 - 12:00
Giovedì 14:00 - 17:00
Ultimo Sabato del mese 9:00 - 12:00



Sindaco Angelo Locatelli

ORARI RICEVIMENTO

Vicesindaco e Assessore alla Pubblica Istruzione e Cultura Eleonora Pagnoncelli

Assessore ai Lavori Pubblici Stefano Rossi

Assessore alla Viabilità e alla Comunicazione Ivan Roncalli

Assessore alle Politiche Giovanili e alle Associazioni Amos Carminati

Assessore alla Manutenzione, alla Sicurezza e allo Sport Lucio Ravasio

Assessore all'Ambiente Sergio Mariani

Consigliere delegato alla famiglia Tania Baratelli

Consigliere delegato all'urbanistica Fabrizio Fumagalli (previo appuntamento)

Lunedì 9:00 - 10:00
Giovedì 18:00 - 19:00
Sabato 10:00 - 12:00
Giovedì 18:00 - 19:00
Giovedì 17:00 - 19:00
Sabato 10:00 - 12:00
Giovedì 18:00 - 19:00
Giovedì 17:00 - 19:00
Sabato 10:00 - 11:00
Sabato 10:00 - 12:00
Giovedì 17:00 - 19:00

Per le foto pubblicate si ringraziano Aurelio Carminati, Alessandra Carminati, Franco Mazzola, Paolo Silvestrini e le Associazioni che le hanno fornite.

Il nostro impegno

per dare sempre il massimo



Il Sindaco

Cari Cittadini,

sono passati pochi mesi dalle ultime elezioni amministrative, e sono veramente onorato e grato a tutti voi per la straordinaria fiducia e il grande affetto che mi avete dimostrato. Il risultato elettorale è stato addirittura storico, e questo è di certo uno stimolo ulteriore a dare il massimo. **Il primo obiettivo era quello di presentare un gruppo giovane, preparato, in grado di dare un futuro alla vita amministrativa del nostro paese.** E l'abbiamo messo subito in pratica. Sapete quanto entusiasmo hanno portato questi ragazzi! Sono veramente contento, sicuramente sapranno servire al meglio tutta la nostra Comunità. Cercherò di essere per tutti voi un buon Sindaco, di dare al mio paese la dignità e il lustro che merita, orgoglioso di rappresentare tutti voi. Non abbiamo perso tempo: il giorno dopo le elezioni ci siamo messi al lavoro, perché **il nostro programma è ambizioso ma con la collaborazione di tutti, gruppo di maggioranza e minoranza, sono certo che potremo realizzarlo.** Mi fa piacere pensare che dispongo di sedici consiglieri tutti disponibili e competenti, tutti con il diritto e dovere di lavorare per la propria gente. All'interno del Notiziario troverete ciò che è stato fatto e quanto è stato avviato per rispondere ai bisogni del paese, in linea con le promesse fatte nel programma amministrativo presentato.

Essendo ormai in clima di Feste, penso a tutte le famiglie di Bottanuco, alle gioie e ai dolori che ognuno porta con sé. Vi siamo vicini, tutto ciò che potremo fare per voi lo faremo. Un saluto affettuoso agli anziani, agli ammalati e un invito caloroso ai nostri giovani, perché si sentano vicini alla propria Comunità, con fiducia ed entusiasmo, partecipando attivamente alla vita sociale. Siete indispensabili per tutti noi. Un grazie anche ai volontari del nostro paese e alle numerose associazioni: senza il loro aiuto tante iniziative non sarebbero possibili, come quelle che hanno animato l'estate del nostro paese (per ricordarle abbiamo pensato a un piccolo album di foto, che trovate all'interno di questo Notiziario).

Concludo con un saluto particolare al nostro «Pierino», che sarà sempre il Sindaco nel nostro cuore.

Auguro a tutti voi, cari concittadini, **i più sinceri auguri di un Natale sereno e di un buon 2010.**

Il Sindaco, Angelo Locatelli

Così vorremmo cambiare Bottanuco nei prossimi 3 anni

Project Name	Year	Importo Euro
AMPLIAMENTO SCUOLA "Dante Alighieri"	ANNO 2010	850.000,00
RIQUALIFICAZIONE PIAZZA SAN VETTORE	ANNO 2011	235.000,00
NUOVA SEDE ASSOCIAZIONI PARCO MORETTI	ANNO 2011	245.000,00
RIQUALIFICAZIONE VIE TRENTO - MARZONI	ANNO 2012	130.000,00
CENTRO CULTURALE - BIBLIOTECA MULTIMEDIALE	ANNO 2010	800.000,00
RIQUALIFICAZIONE VIA DE GASPERI	ANNO 2012	245.000,00
NUOVO PARCHEGGIO VIA TRENTO	ANNO 2012	125.000,00
COMPLETAMENTO IMPIANTI SPORTIVI	ANNO 2010	990.000,00
PISTA CICLABILE BOTTANUCO - CAPRIATE	ANNO 2012	220.000,00
ROTATORIA VIA CASTELROTTO	ANNO 2010	115.000,00
RIQUALIFICAZ. VIE S. GIORGIO - IV NOVEMBRE	ANNO 2011	175.000,00
RIQUALIFICAZIONE PIAZZA DEL BERSAGLIERE	ANNO 2012	265.000,00
RIQUALIFICAZIONE VIE MADONNINA - ROMA	ANNO 2010	140.000,00
RIQUALIFICAZIONE VIA LOCATELLE	ANNO 2011	340.000,00
REALIZZAZIONE CASA ALBERGO PER ANZIANI	ANNO 2011	800.000,00
NUOVO PARCHEGGIO VIA DELLE ROVERI	ANNO 2012	110.000,00

Piano Diritto allo Studio

Lo scorso 18 settembre, il Consiglio comunale **ha deliberato all'unanimità il Piano Diritto allo Studio** per l'anno scolastico 2009/2010. Sono 4 gli ambiti principali del PDS, che verranno poi illustrati nel dettaglio, e riguardano:

- Scuole dell'Infanzia Parrocchiali ("Sinite Parvulos" e "S. Vincenzo de Paoli");
- Scuole Primarie ("A. Locatelli" e "D. Alighieri");
- Scuola Secondaria di Primo Grado ("C.M. Finazzi");
- Assistenza alunni diversamente abili.

Il PDS non contempla solamente le richieste inoltrate dai plessi scolastici, ma anche interventi ulteriori che competono direttamente all'Amministrazione, quali ad esempio:

- la cura/manutenzione/gestione degli edifici scolastici;
- la fornitura gratuita dei libri di testo (per le scuole primarie);
- il contributo agli alunni iscritti alla prima superiore;
- l'assegnazione borse di studio;
- la possibilità di effettuare, in accordo con gli istituti, uno stage presso gli Uffici Comunali;
- varie proposte a favore delle scuole e gestite in collaborazione con la biblioteca ed altri enti presenti sul territorio;
- i progetti di assistenza educativo/didattica per alunni diversamente abili o con difficoltà di apprendimento;
- il servizio di refezione scolastica per alunni scuole primarie.

Tutti questi interventi trovano una dettagliata spiegazione insieme al conto economico corrisposto nella tabella riassuntiva. La versione completa del PDS 2009-2010 è comunque consultabile sul sito internet del Comune, www.comune.bottanuco.bg.it. Per quanto riguarda le **borse di studio**, quest'anno ne sono state assegnate **22 attraverso un'equa valutazione di merito e reddito**. Ai beneficiari rivolgiamo i complimenti per l'impegno profuso nello studio: Agazzi Federica, Boroni Alessia, Brugali Simone, Carminati Alessia, Carminati Irene, Carminati Paola, Colleoni Alessandra, De Ruvo Giulia, Fumagalli Laura, Lego Stefania, Locatelli Romina, Lodovici Mauro, Lucchini Manuela, Magni Daniele, Marchesi Giulia, Pagnoncelli Morgan, Quadri Alice, Quadri Arianna, Quadri Matteo, Salerno Jessica, Savaria, Scaglia Silvia, Verzeni Daniela.

Alle borse di studio, anche quest'anno si aggiunge il **contributo di 150 euro per gli alunni iscritti alla prima superiore**. A questi ragazzi auguriamo un percorso scolastico pieno di soddisfazioni, per realizzarsi a scuola come nella vita.

A cura del Vicesindaco
e Assessore alla Pubblica Istruzione e Cultura,
Eleonora Pagnoncelli

Scuola Primaria A. Locatelli
(iscritti alla data del 02.07.2009) **152**

Scuola Primaria A. Alighieri
(iscritti alla data del 02.07.2009) **88**

Scuola Secondaria di 1° grado C.M. Finazzi
(iscritti alla data del 02.07.2009) **172**

RIEPILOGO GENERALE

Approvato con Deliberazione di Consiglio Comunale n. 27 del 18.9.2009

	TOTALE 2009/2010
Scuola dell'infanzia Bottanuco (iscritti 108)	LORDO 68.850,00
Scuola dell'Infanzia Cerro (iscritti 48)	LORDO 30.600,00
Scuola Primaria Bottanuco	MATERIALE 6.666,00
Scuola Primaria Cerro	MATERIALE 3.145,02
Scuola Secondaria di Primo Grado	MATERIALE 10.900,00
Scuola Primaria Bottanuco	CORSI 10.378,65
Scuola Primaria Cerro	CORSI 7.828,20
Scuola Secondaria di Primo Grado	CORSI 11.935,00
Fornitura gratuita libri - Primaria Bottanuco	5.700,00
Fornitura gratuita libri - Primaria Cerro	2.800,00
Accordo con Istituto (euro 10 x alunno)- alunni 412	4.120,00
Assistenti educatori per alunni certificati	45.585,54
Scuola Primaria Cerro - Ass. Educatore a Progetto	5.503,68
Scuola Primaria Bottanuco - Ass. Educatore a Progetto	5.503,68
Scuola Primaria - progetto Compiti (4h sett)	2.588,04
Progetto per Medie-pre adolescenti	3.000,00
Assistente Educatore x CRE 2010	6.000,00
Scuola potenziata (ass. educatore) - AZIENDA CONSORTILE	9.341,50
TOTALE	240.445,31
Contributo 150,00/cad. studenti iscritti 1 superiore (53)	7.950,00
Erogazione borse di studio	6.000,00
Contributo Associazione Genitori (a progetto)	1.500,00
TOTALE GENERALE	255.895,31

Energia rinnovabile: pannelli solari anche al palazzetto dello sport

La scelta di dare un significativo impulso all'aumento dell'utilizzo di energia elettrica prodotta da fonti rinnovabili è uno degli obiettivi che questa Amministrazione si è data nel proprio programma. E che coerentemente sta portando avanti, dopo l'installazione dell'impianto fotovoltaico presso la scuola secondaria di primo grado "Canonico Finazzi", con due nuovi progetti mirati:

- Sostituzione delle lampadine degli edifici pubblici con quelle di nuova tecnologia a basso consumo e a bassa manutenzione;
- Bando di Agenda 21 Isola Bergamasca, Dalmine e Zingonia per l'installazione, a costo zero, di pannelli fotovoltaici su immobili di proprietà comunale.

Qui di seguito vogliamo illustrare in modo più dettagliato proprio questo ultimo progetto, un accordo tra nove Comuni finalizzato a incentivare gli impianti fotovoltaici per la produzione di energia rinnovabile. Un accordo di programma, promosso dall'associazione Agenda 21 dell'Isola Bergamasca Dalmine-Zingonia, che prevede l'installazione di pannelli fotovoltaici su immobili di proprietà comunale.

A fronte di questo accordo, Agenda 21, in collaborazione con l'Università degli Studi di Bergamo, ha provveduto all'indizione di un bando di concorso, per realizzare sugli edifici comunali **una rete di impianti fotovoltaici per produrre energia elettrica da consumare localmente ed eventualmente immettere gli eccessi nella rete elettrica nazionale**, secondo le disposizioni del Decreto del Ministero dello Sviluppo Economico. Il Decreto in questione, tra le altre agevolazioni, favorisce l'installazione di impianti fotovoltaici sugli edifici dei Comuni da parte di operatori privati.

L'assegnazione del bando e la scelta dell'operatore privato è avvenuta agli inizi di febbraio 2009 e la ditta che si è aggiudicata la gara è la System Tollinger di Fara Gera d'Adda, la quale si è resa disponibile a praticare la stessa offerta anche a privati cittadini.

Il contratto sottoscritto prevede che la ditta System Tollinger installerà, a proprie spese, i pannelli fotovoltaici sui tetti messi a disposizione dai Comuni in comodato d'uso gratuito per almeno 20 anni, in cambio ai comuni viene ceduta l'energia elettrica prodotta da consumare nei propri impianti. Ogni spesa di installazione, gestione e manutenzione rimarrà a carico della ditta, la quale incasserà le tariffe derivanti dal "Conto Energia", e al termine del comodato d'uso l'impianto fotovoltaico passerà di proprietà comunale. Per il Comune di Bottanuco l'accordo comporterà inizialmente **l'installazione di pannelli fotovoltaici sul tetto del Palazzetto dello Sport per una potenza totale installata di 39,10 KWp su una superficie di circa 240 mq. L'impianto produrrà energia elettrica e sarà in grado di fornire circa 48.000 Kwh.**

Questo progetto avrà sicuramente una positiva ricaduta sia sul piano economico, con un deciso risparmio sulla bolletta energetica comunale, sia sotto l'aspetto ambientale.

Basti pensare che le centrali tradizionali termoelettriche producono circa 0,70 kg di CO₂ per ogni KWh prodotto. Con queste proporzioni con i nuovi impianti fotovoltaici andremo a risparmiare in un solo anno ben 33.600 Kg di emissioni di CO₂. Questo intervento vuol essere un ulteriore contributo alla diffusione delle fonti rinnovabili, e al contenimento dell'inquinamento atmosferico.

Ricordiamo infine che questa opportunità è **allargabile anche ai privati**, come illustrato nell'incontro pubblico che si è tenuto il 16 dicembre in Auditorium. Per ulteriori informazioni: Point21, telefono 035.62.24.827 (lunedì e venerdì mattina, mercoledì pomeriggio).



Pista ciclabile, asfaltature e...

ecco le novità sulle strade

Sono previsti forti investimenti nel settore viabilistico per i prossimi mesi, percorsi più snelli e sicuri, maggiore attenzione a pedoni e ciclisti ma anche un occhio di riguardo al decoro urbano (porfido, ciottoli, verde).

Prima di prospettare il futuro, però, è giusto partire con il concreto, con quanto è già stato realizzato a cominciare dalla scorsa estate. A fine agosto è stata **ultimata la pista ciclabile che connette Bottanuco e Suisio, un progetto già avviato dalla precedente Amministrazione e portato a termine con particolare attenzione.** La messa in sicurezza di quel tratto è notevole, con l'allargamento della carreggiata (da 4,80 a 9 metri), l'illuminazione (26 lampioni messi a dimora, di cui 15 sul territorio di Bottanuco), e appunto la pista ciclabile in ambo i sensi, lunga 680 metri. Oltre alla sicurezza, l'obiettivo era quello di creare una valida alternativa allo spostamento in auto, ma anche un percorso godibile per il cicloturismo (ovvero la bicicletata della domenica pomeriggio).

La spesa iniziale stimata era di 300.000 euro, equamente ripartita tra i Comuni di Bottanuco e Suisio, ma l'importo a base d'appalto si è poi ridotto a 215.000 euro. **Quest'estate è partita anche un'operazione di asfaltatura:** considerando le risorse immediatamente disponibili (la spesa finale è stata di 27.480 euro), sono state individuate le strade più dissestate per dare a queste la precedenza. E così le nuove asfaltature hanno interessato piazza San Vittore, via Locatelli, via Trento e via Manzoni (per un totale di 4.080 metri quadri), ma a queste si sono aggiunte una serie di rappezzi nei punti più critici del manto stradale (20 mq in via Conciliazione, 30 mq in via Dante, 15 mq in via Madonnina, 25 mq in via Donizetti, 10 mq in via 2 Giugno, 30 mq in via Adda, 20 mq in via Locatelli, 50 mq in via De Gasperi, 20 mq in via XXV Aprile, 10 mq in via Matteotti). Le asfaltature sono state accompagnate da una nuova segnaletica orizzontale (strisce, attraversamenti pedonali, isole di traffico, frecce direzionali) per un importo di 10.000 euro. Dal presente passiamo al futuro con uno sguardo ai prossimi investimenti, a cominciare dal nuovo anno ormai alle porte. **Nel 2010 è stata programmata la rotatoria all'incrocio delle vie Castelrotto-May-Risorgimento** (115.000 euro), un progetto più volte rinviato e che ora si punta a concretizzare, così come la **riqualificazione delle vie Madonnina e Roma** (160.000 euro), per una circolazione più sicura di auto e pedoni, dando nuovo smalto al centro storico anche dal punto di vista dell'arredo urbano. Per i due anni a venire ci sono altri progetti in moto: la riqualificazione delle vie Locatelli, San Giorgio, IV Novembre, De Gasperi, Trento, Manzoni, di piazza San Vittore e di Piazza del Bersagliere, nuovi parcheggi nelle vie Degli Alpini, Delle Roveri e Trento nonché la pista ciclabile che collega Bottanuco e Capriate.

A cura dell'Assessore alla Viabilità, Ivan Roncalli

NUMERI della PISTA CICLABILE

680 metri: la lunghezza

26 i lampioni posati
(15 a Bottanuco, 11 a Suisio)

9 metri: la larghezza
della carreggiata (era 4,80)

215.000 euro: l'importo a base d'appalto

Strade: pronto intervento in caso di neve



L'inverno, come purtroppo sappiamo, porta con sé un imprevisto che può mettere in crisi la viabilità: la neve. Il Comune ha previsto un «Piano Neve» ben strutturato, un piano d'intervento che ci consente di essere preparati e tempestivi anche in piena notte. Sono 5 i dipendenti comunali coinvolti, a cui si aggiungono gli operatori di una ditta esterna che si è convenzionata con il Comune, la Eredi Albergati Tarcisio di Bottanuco. Il coordinamento delle operazioni di spalatura e sabbatura delle strade è gestito dall'Ufficio Tecnico comunale.

In caso di forte nevicata notturna, il responsabile dell'Ufficio Tecnico (e/o un suo collaboratore) provvede ad avvisare - durante la notte - tutti gli operai del Comune in modo che entro un'ora le squadre si portino presso il centro sportivo, dove i vari mezzi vengono caricati. Poi ogni squadra raggiunge la rispettiva zona iniziando la spalatura e la distribuzione di sabbia e sale anche sui marciapiedi. **Al massimo entro le ore 8 del mattino la viabilità principale viene resa praticabile.** Nel caso di debole nevicata, invece, gli operai entrano in servizio alle ore 6 assicurando comunque la viabilità principale per le ore 8. In supporto agli operatori, inoltre, possono essere impiegati i lavoratori socialmente utili assegnati all'Ufficio Tecnico. Ci scusiamo fin da ora qualora si dovessero verificare disservizi, ma garantiamo di fare tutto il possibile perché questo non avvenga. Invitiamo infine i cittadini a una piccola collaborazione, ovvero la pulizia dei marciapiedi prospicienti la loro abitazione.

Il Comune risponde

Se hai domande, richieste, segnalazioni, proposte da sottoporre al Comune, invia un'e-mail all'indirizzo sindaco@comune.bottanuco.bg.it: l'Amministrazione risponderà nel più breve tempo possibile. Le e-mail di interesse generale, inoltre, verranno pubblicate sul sito internet del comune (www.comune.bottanuco.bg.it) e sul Notiziario Comunale.

Disco orario in via Madonnina *Abito in via Madonnina e ho visto che il parcheggio all'incrocio con via Finazzi è stato reso a disco orario. Vorrei sapere i motivi di questa scelta. Grazie, distinti saluti. A. M.*

Caro A. M., il disco orario in quel parcheggio è in programma da tempo, si attendeva solo l'apertura del nuovo parcheggio di via XXIV Maggio (67 posti auto). Quell'area di sosta, infatti, è nata con l'obiettivo di servire i 4 negozi vicini, dando respiro alle attività commerciali del centro storico. Ricordiamo che il disco, comunque, è attivo unicamente negli orari lavorativi, dalle 9 alle 19,30, e nei giorni feriali.

Tennis nei futuri impianti sportivi *Mi sono trasferito da poco a Bottanuco e ho letto sul vostro programma elettorale dei nuovi impianti sportivi. Vorrei sapere se si conoscono già i tempi e se è vero, come si dice, che ci sarà anche un campo da tennis. Grazie dell'informazione. L. A.*

Gentile L.A., per i futuri impianti sportivi è stato preso in considerazione anche il tennis. La soluzione ipotizzata, al momento, è quella di un campo polivalente che permetta di praticare anche questo tipo di sport. Per quanto riguarda i tempi di realizzazione, l'opera è prevista nel piano triennale dei lavori pubblici per il 2010.

Compleanno al Parco Moretti *A mio figlio piacerebbe festeggiare il compleanno nel Parco Moretti, organizzando una festa con i suoi amici. Chiedo gentilmente se è possibile, naturalmente provvederemo io e altre mamme a tenere sotto controllo i ragazzi e a garantire che il Parco venga lasciato pulito. E. L.*

Gentile E. L., il Parco rappresenta una grande risorsa per il nostro paese, dal punto di vista naturalistico, sociale e di aggregazione tra le persone. Pertanto, essendo un'area pubblica al servizio dei cittadini, con piacere possiamo rispondere favorevolmente alla sua richiesta, invitandola al contempo al rispetto delle strutture, dell'ambiente e degli orari di apertura.

Preghiamo gentilmente i cittadini di firmare le e-mail prima dell'invio: qualora venissero pubblicate sul sito, saranno indicate solo le iniziali del mittente, salvo diversa indicazione specificata nel testo.



L'Assistente Sociale

Il Comune di Bottanuco si muove da sempre a favore delle fasce più svantaggiate. E non sono solo le istituzioni a fare la loro parte bensì l'intera Comunità. A questo proposito vorrei fare un elogio per uno degli ultimi casi di solidarietà: associazioni di volontariato, un esercizio commerciale, singoli cittadini, si sono prodigati a favore di un nucleo familiare fragile a cui da poco è nata una bimba, garantendo beni di prima necessità come latte, pannolini, medicine e vestiario. Per un soggetto svantaggiato, invece, è stata erogata una borsa lavoro, frutto della collaborazione tra S.I.L. (Servizio Integrazione Lavorativa dell'Azienda Consortile), Comune e Polisportiva. Di seguito trovate le indicazioni per accedere al bonus gas, quelli per gas ed energia elettrica. Altre informazioni si possono ottenere in Comune, ricordo gli orari d'ufficio per l'assistenza sociale: martedì mattina dalle 9 alle 12, giovedì pomeriggio dalle 15 alle 17, l'ultimo sabato del mese dalle 9 alle 12.

A cura dell'Assistente Sociale, Rossana Innocenti

Bonus Gas

È operativo da novembre il **bonus gas**, una nuova misura sociale introdotta dal Ministero dello Sviluppo economico a sostegno di alcune categorie di reddito, le cui modalità sono state definite dall'Autorità per l'energia.

A chi è riservato

Possono accedere al bonus per la fornitura nell'abitazione di residenza i clienti domestici con indicatore **ISEE non superiore a euro 7.500**, nonché le **famiglie numerose (4 o più figli a carico) con ISEE non superiore a euro 20.000**. In presenza di questi requisiti, può richiedere l'agevolazione anche chi utilizza impianti di riscaldamento condominiali a gas naturale.

Erogazione della compensazione

- Fornitura individuale (chi ha sottoscritto direttamente un contratto per la fornitura di gas naturale) à deduzione nelle bollette.
- Fornitura centralizzata (chi usufruisce di impianti centralizzati di riscaldamento e non ha un contratto diretto di fornitura) à il bonus sarà riconosciuto attraverso un bonifico intestato al beneficiario.

Il bonus è riconosciuto indipendentemente dal venditore con cui è attivo un contratto di fornitura, perciò continua ad essere valido anche in presenza di un cambio di fornitore, così come di un cambio della residenza del cliente che ha presentato la richiesta.

Modalità per il rinnovo

Il diritto ha una validità di 12 mesi. Al termine di tale periodo, per ottenere l'eventuale rinnovo, il consumatore dovrà presentare una domanda accompagnata da una certificazione ISEE aggiornata, che attesti il permanere delle condizioni di disagio economico. Per venire incontro alle richieste di informazioni, l'Autorità per l'energia ha attivato un call-center al numero verde 800.166.654 (ore 8-18, lunedì-venerdì).

DOCUMENTI DA PRESENTARE

Fornitura individuale:

- ISEE in corso di validità
- Bolletta gas
- Codice POD (codice alfanumerico che identifica le forniture di energia elettrica)

Fornitura individuale + centralizzata o solo centralizzata:

- ISEE in corso di validità
- Bolletta gas
- Codice POD (codice alfanumerico che identifica le forniture di energia elettrica)
- Codice PDR impianto condominiale
- Intestatario dell'impianto condominiale
- Codice Fiscale o Partita IVA dell'intestatario dell'impianto

Ammontare del bonus gas per i clienti domestici (euro/anno)

Zona climatica (E)

Famiglie fino a 4 componenti

Acqua calda sanitaria e/o cottura
Riscaldamento

Acqua calda sanitaria e/o cottura, più riscaldamento

Famiglie fino a 4 componenti

Acqua calda sanitaria e/o cottura
Riscaldamento

Acqua calda sanitaria e/o cottura, più riscaldamento

euro 25,00

euro 100,00

euro 125,00

euro 40,00

euro 140,00

euro 180,00

La domanda va presentata c/o l'Ufficio Servizi Sociali del Comune a partire dal mese di dicembre 2009. Chi presenta la richiesta entro il 31 aprile 2010 potrà fruire retroattivamente del bonus, anche per il 2009.

Gli occhi della sicurezza

Dopo l'apprezzamento dimostrato dai cittadini in seguito all'installazione delle prime telecamere di videosorveglianza a Bottanuco, l'Amministrazione Comunale sta valutando in quali punti potrebbe risultare utile posizionare nuovi "occhi elettronici" - con ogni probabilità altri 4, in aggiunta ai 16 già operativi, che potrebbero andare a tutelare maggiormente le aree verdi e i punti di accesso al Paese. Mai come in questi ultimi tempi è possibile osservare come le società ad alto livello di industrializzazione e tecnologia siano soggette ad una continua repentina evoluzione, con la conosciuta conseguenza di generare nuove tipologie di reati (furti, scippi, danneggiamenti ecc.) e problematiche sociali (stazionamento di nomadi ecc.). In tale contesto, garantire un territorio ambientale e civile sempre più vivibile, sotto il profilo della sicurezza, è spesso la maggiore preoccupazione che investe gli organi istituzionali preposti.

È infatti, la sicurezza urbana lo strumento più attuale attraverso il quale si misura la capacità di organizzare e amministrare un territorio sociale in costante trasformazione. Anche se la storia dell'uomo insegna che l'insicurezza non potrà mai essere eliminata e che il sentimento d'insicurezza aumenta in una società "inquieta", compito di una moderna Amministrazione è quello individuare e valutare non solo il grado effettivo di sicurezza della città, ma anche il livello di percezione che i cittadini hanno del luogo in cui vivono e lavorano e quali siano le loro esigenze ed aspettative. L'impianto di videosorveglianza di prossima realizzazione sarà un ulteriore tassello della riqualificazione urbana dell'intero Paese che ha già visto interventi di restyling lungo le vie cittadine. Il progetto costerà all'Amministrazione comunale 20.000 circa e sarà cofinanziato da Regione Lombardia. L'impianto, che si configura quale ampliamento della dotazione tecnologica già operante sulle restanti aree del paese, comprende: sistemi di analisi targhe che consentiranno di analizzare i veicoli in entrata/uscita dal territorio comunale, telecamere "speed dome" che monitoreranno 24 ore su 24 il territorio e un software informatico per il loro collegamento e controllo con la centrale operativa installata presso il comando di Polizia Locale.

Costante manutenzione ed innovazione degli immobili comunali

L'attività dell'assessorato ha prestato grande attenzione alla manutenzione delle strutture esistenti garantendo innovazione e miglioramento degli immobili migliorando le condizioni di fruibilità e di sicurezza degli stessi. Seguendo una pianificazione programmata sono stati eseguiti interventi di manutenzione delle strutture e degli impianti investendo una somma di circa 18.000 Euro.

Sport: una stagione partita alla grande

È partita la nuova stagione dello sport a Bottanuco, e anche quest'anno i risultati sono brillanti sia dal punto di vista agonistico sia di quello della partecipazione (gli iscritti alla Polisportiva sono 750). Sporting Adda Bottanuco, Oratorio Bottanuco Calcio, Bottanuco Volley, Bottanuco Basket, G.P. Amici della Marcia Bottanuco, Motoclub Bottanuco, le varie attività in palestra: ogni disciplina mette in evidenza il nostro paese, con sempre maggiore entusiasmo, dunque il bilancio di metà stagione sportiva 2009/2010 non può che essere ottimo. Per tutto questo, un grazie al Presidente della Polisportiva e al Direttivo, ai Presidenti delle varie discipline, ma anche ad atleti, allenatori, dirigenti e genitori. A tutti voi un Buon Natale e un Felice Anno Nuovo.

A cura dell'Assessore alla Sicurezza, Manutenzione e Sport, Lucio Ravasio

Consulta del volontariato: un servizio sempre in crescita

La Consulta del Volontariato nasce come Gruppo per offrire una possibile risposta a chi non rimane indifferente ai bisogni di chi gli sta accanto, se convinto che il suo piccolo contributo, unito a quello degli altri, significa vivere di Solidarietà in modo concreto. Il nostro Gruppo, da diversi anni, si dedica giornalmente all'Assistenza di chi per motivi di età, malattia o handicap si trova in situazioni di disagio. La nostra speranza è che l'attività svolta con passione e discrezione possa rappresentare un sollievo per le persone che vivono in condizioni di difficoltà. La nostra organizzazione continua la propria tradizionale attività di accompagnamento di cittadini, residenti nel nostro paese, presso strutture sanitarie per terapie o esami clinici. Il servizio è reso possibile grazie alla convenzione in essere con il Comune che ci permette l'utilizzo dell'automezzo, appositamente attrezzato, ma soprattutto grazie all'opera dei nostri Volontari che offrono generosamente parte del proprio tempo.

Le richieste di intervento sono sempre più numerose, infatti durante i primi 10 mesi del 2009 abbiamo percorso, per questo servizio, ben 34.000 km contro i 26.500 km dei primi 10 mesi del 2008. I numeri esposti non hanno bisogno di commenti ed ogni anno risultano in crescita, questo attesta il gradimento del servizio offerto. È proseguita anche l'attività di distribuzione giornaliera (lunedì/venerdì) di pasti preconfezionati a favore di persone anziane e sole. Ed è inoltre ripresa, dopo una breve sospensione, l'Assistenza Infermieristica offerta da un Gruppo di Infermieri Professionali. Questi sono alcuni dei servizi che la Consulta del Volontariato offre, ci auguriamo che nel futuro il Gruppo di Volontari aumenti sempre di più, per poter favorire le esigenze di chi si trova solo ed in situazioni di disagio.

A cura della Consulta del Volontariato

Giornata delle Associazioni, minimoto, pallavolo di notte...

Anche quest'anno nell'Amministrazione compare la figura delle Politiche Giovanili, diversamente dal precedente quinquennio prende corpo come Assessorato nominato dal Sindaco anche nel compito di relazionare con tutte le Associazioni sul territorio. Pertanto l'Assessore Amos Carminati opererà con gli assessorati alla Cultura, alla Pubblica Istruzione, allo Sport ed ai Servizi Sociali per far fronte alle esigenze ed iniziative con adolescenti e giovani tenendo presente e cura dell'aspetto del Volontariato che si cala in tutte le Associazioni del nostro Comune. Sappiamo bene la realtà del nostro paese e del periodo in cui viviamo, consapevoli delle difficoltà e degli ostacoli che dovremo superare, siamo pur sempre convinti che la fascia d'età giovanile possa portare risorse, entusiasmo e creatività per il prossimo futuro.

Di fronte ad innumerevoli sacrifici e soprattutto nel giorno d'oggi dove l'interesse ed il mettersi in mostra pone l'uomo su una pedana di sfilata per essere sempre al centro dell'attenzione, **il Volontariato a Bottanuco non declina e si manifesta sempre in ogni angolo del paese ed in qualsiasi periodo dell'anno. Le Associazioni che operano nel nostro comune sono un esempio vivo e veritiero,** forse il frutto di un insegnamento costruttivo generato nel tempo ed attuato sempre più in questi anni, con la speranza che i nostri ragazzi percepiscano il messaggio che ciascun membro delle Associazioni seminano nel concreto e nel quotidiano del nostro territorio ieri, oggi e sempre... L'iniziativa della Carovana del Gioco che abbiamo svolto al Parco Moretti è un insegnamento nel continuare a promuovere occasioni di divertimento e di conoscenza con altre realtà a favore di bambini piccoli e anche grandicelli, come abbiamo potuto ammirare nel parco stesso.

Anche nella passata estate, grazie alla collaborazione degli oratori di Bottanuco e Cerro, **siamo riusciti a far incontrare nel gioco e nel divertimento diversi ragazzi ed adolescenti,** una su tutte nella quattordicesima edizione del TIRea, dove tra schiamazzi, richiami ma pur sempre nella correttezza molti giovani hanno sudato per ottenere il loro premio finale. Non dobbiamo dimenticarci anche del Place Soccer, giocato in piazza San Vittore con due mega-gonfiabili, nel quale dodici squadre si sono affrontate in un calcio 4x4 tutto particolare in una caldissima giornata estiva! Poi qualcuno, nel finale estivo, ha avuto la brillante idea di proporre una gara di pallavolo della durata di 24 ore denominata Place Volley 24, il tutto giocato in un campo di sabbia, dalle 12.00 di un sabato a foso sino alla mattinata della domenica: 42 giocatori si sono calati anche nell'oscurità della notte per evitare l'interruzione di gioco decretata con un risultato finale di 1424 a 1418 punti... a dir poco divertentissimo!

Domenica 13 settembre si è svolta in Piazza San Vittore e nelle vie adiacenti la 3ª Giornata delle Associazioni, in cui gruppi, enti, oratori ed associazioni di volontariato hanno allestito con entusiasmo e interesse il proprio stand o gazebo, a disposizione dei cittadini.

È stata una domenica ricca di valori, calda nell'atmosfera e piena in ogni suo angolo, basti pensare al piccolo maneggio di cavalli, al contatto ravvicinato con alcuni rapaci, al divertimento nel gioco per ragazzi e bambini, alle dimostrazioni sul sagrato della Chiesa, alle degustazioni di sapori nostrani che i volontari offrivano... Il tutto è passato ma siamo già pronti per la 4ª Giornata delle Associazioni, il 2010 è alle porte... Non per ultimo uno scenario indescrivibile si è verificato sabato 18 luglio a Bottanuco: il circuito di Laguna Seca s'è calato nel nostro centro cittadino. In collaborazione con il gruppo motoristico WLB di Fara Gera D'Adda abbiamo organizzato un circuito nella zona del piazzale del mercato per far gareggiare circa 120 piloti suddivisi in varie categorie, per una delle dieci tappe del campionato nazionale minimoto. Il tutto, nella massima sicurezza, ha fornito al pubblico forte interesse e gusto partecipativo dal pomeriggio sino alle finalissime di mezzanotte, nella quale si è gareggiato in notturna con la curva "del cavatappi", particolarmente cara ai nostri piloti terrestri che sognavano in quel di Bottanuco di essere Rossi, Pedrosa o Stoner in quel degli Stati Uniti! Uno scenario a dir poco unico in tutti i suoi aspetti e nelle sue curve!

Concludendo, **un particolare ringraziamento alle numerose Associazioni che operano e vigilano nel variegato mondo del volontariato nel nostro Comune e non solo, senza la loro presenza attiva sul territorio parecchie iniziative sarebbero veramente impossibili ad attuarsi.** Rivolgo un invito a giovani e adolescenti all'avvicinarsi a queste

realtà, che realizzano la persona stessa con sani principi di vita. Ricordo ai ragazzi che nel nostro territorio di Isola Bergamasca è sempre attivo un servizio che offre informazioni sul mondo del lavoro, su formazione scolastica, tempo libero, cultura, arte, sport e vacanza, ma anche volontariato, associazionismo e servizio civile, il tutto presso il Punto Giovani a Villa Tasca a Brembate o al Castello Colleoni di Solza.

*A cura dell'Assessore alle Politiche Giovanili e alle Associazioni,
Amos Carminati*



BiblioNEWS

- Da gennaio 2010 si ripristina il servizio di apertura al pubblico del **lunedì pomeriggio, dalle ore 14.30 alle ore 18.00**. L'apertura viene garantita fino alla chiusura del rapporto con il lavoratore socialmente utile attualmente in servizio in biblioteca.
- È stato approvato e pubblicato il bando di selezione per i volontari della biblioteca. L'adesione al bando e, di conseguenza, al servizio da parte di nuovi volontari, garantisce la continuità dell'apertura della biblioteca il sabato pomeriggio dalle ore 14.30 alle 17.00. Il bando è consultabile sul sito del Comune, dove è anche possibile scaricare il modulo di adesione. Cogliamo l'occasione per ringraziare quanti, nel corso degli anni, hanno portato avanti questo impegno per garantire un servizio migliore alla cittadinanza.
- Nasce finalmente la sezione multimediale in biblioteca. A seguito dell'erogazione di contributi da parte del Sistema Bibliotecario dell'Area di Nordovest, **la biblioteca ha potuto iniziare a creare una propria sezione di materiale multimediale, accessibile al prestito**. Il progetto è stato seguito dalla Commissione Biblioteca che ha valutato le proposte di acquisto di dvd e ha deciso di privilegiare l'acquisto di materiale didattico che potesse essere utile anche alle scuole. Si è proceduto, poi, a scegliere tra classici del Neorealismo italiano, film sulla Shoah, musical, gialli per ragazzi, classici e fantasy. Ci proponiamo di aumentare i titoli nel corso del tempo, cercando di incrementare i settori più richiesti, sulla base delle esigenze degli utenti. Il prestito di materiale multimediale dura 7 giorni, rinnovabile una sola volta.

Novità



L'isola sotto il mare
di Isabel Allende



Il peso della farfalla
di Erri De Luca



La tomba di Alessandro. L'enigma
di Valerio Massimo Manfredi

Attività e iniziative

Gruppo di lettura "Tra le righe"

Il gruppo di lettura della biblioteca ha festeggiato il suo primo compleanno. L'iniziativa, che prevede l'incontro a cadenza di un mese e mezzo circa per discutere di un libro scelto e letto da tutti, procede con successo e con l'entusiasmo che l'ha vista nascere. Ricordiamo che gli incontri sono liberi e aperti a tutti; è possibile partecipare anche senza avere letto il libro in questione; non ci sono "compiti o interrogazioni" da sostenere, semplicemente si parla di libri e, spesso e volentieri, anche delle cose di tutti i giorni. Durante il mese di dicembre il gruppo si è ritrovato mercoledì 16 per parlare di "Oceano mare" e "Castelli di rabbia" e per scambiarsi gli auguri di Natale.

Baby biblio

È ripreso il servizio di babybiblio per bambini da 0 a 6 anni. Per un sabato mattina al mese la biblioteca diventa a misura di bambino. Con l'esperta, Dott. ssa Monica Mainardi, bimbi e genitori imparano che non è mai troppo presto per iniziare a leggere. Ecco le date per il nuovo anno: 16 gennaio, 13 febbraio, 13 marzo, 17 aprile, 15 maggio. Ricordiamo che il servizio è libero e gratuito.

Nati per leggere

L'iniziativa provinciale prevede l'organizzazione di momenti di incontro per bambini che abbiano un'età compresa tra gli 0 e i 6 anni. Nello specifico la biblioteca di Bottanuco ha organizzato tre momenti ad hoc. Infine si è deciso di mantenere il momento "L'ora delle

storie" che consiste nella lettura di racconti presso le due scuole materne, in orario scolastico.

Laboratorio creativo natalizio per bambini

Mercoledì 16 dicembre, in biblioteca, sono state confezionate stelle di Natale e decorazioni varie, attraverso l'utilizzo di materiale di recupero.

Corsi di ballo liscio, caraibico e boogie woogie

Tutti i giovedì sera, alle ore 20.00 nella Sala Polivalente sotto la biblioteca.

Corso di danze popolari

Tutti i lunedì sera alle ore 21.00 nella Sala Polivalente sotto la biblioteca.

Stagione di Prosa del Teatro Donizetti

In biblioteca sono a disposizione 3 coppie di abbonamenti per il "Carnet Classico" della stagione di prosa del Teatro Donizetti di Bergamo. Gli spettacoli sono: **Cyrano de Bergerac** a novembre; **Giorni felici** a dicembre; **Zio Vanja** a gennaio e **L'anima buona del Sezuan** a febbraio. Il meccanismo di assegnazione degli abbonamenti è sempre quello dell'estrazione a sorte, partendo dalla lista di quanti si sono iscritti al servizio. Per informazioni rivolgersi in biblioteca.

Le altre iniziative

Sono state festeggiate, inoltre, la Giornata dei Diritti dei Bambini e la Festa dei Nonni, con molte iniziative che hanno coinvolti grandi e piccini.

A cura della bibliotecaria, Elena Pagnoncelli



Pedemontana... e dintorni

Dopo l'approvazione del progetto definitivo e la delibera del CIPE, che sostanzialmente sostiene finanziariamente l'opera, avvenuta lo scorso 6 novembre, Autostrada Pedemontana Lombarda (APL) entra nel vivo: addirittura, si legge in una nota della società, **il 6 febbraio 2010 è prevista la posa della prima pietra** nella tratta Varese-Como. Per quanto riguarda il tratto bergamasco, i lavori sono previsti a partire dal mese di marzo 2011; per il 2015, in contemporanea con l'Expo di Milano, l'intera autostrada compresa di opere connesse (e quindi anche la cosiddetta Dorsale dell'Isola che collega l'uscita dell'asse interurbano di Terno d'Isola con il casello di Pedemontana di Filago) dovrebbe essere terminata.

Durante l'estate però nel Comune di Filago si sono tenuti numerosi incontri tecnici tra i Sindaci dei Comuni interessati dall'opera con esponenti della Regione, della Provincia, con i vertici di Pedemontana, con CAL (l'ente concessionario autostradale), con il CTR (il comitato grandi rischi della Regione Lombardia) e con alcune ditte chimiche di Filago, poiché il tracciato previsto nel progetto definitivo di Pedemontana contiene alcune criticità nei confronti di queste ultime, in particolare Bayer e Far-Farcoll. Al termine di numerosi incontri il CTR ha certificato che queste criticità con le ditte chimiche non sono compatibili con l'attuale progetto dell'autostrada e si auspica che il CIPE detti delle prescrizioni per ovviare a tali problemi che, però, a oggi non sono ancora di dominio pubblico. È per questo motivo e con questo spirito che il giorno 8 settembre 2009 tutti i Sindaci dei Comuni interessati della tratta bergamasca di Pedemontana e delle opere ad essa connesse (BONATE SOTTO, BONATE SOPRA, CHIGNOLO D'ISOLA, MADONE, TERNO D'ISOLA, BOTTANUCO, CAPRIATE SAN GERVASIO, FILAGO, BREMBATE, OSIO SOTTO, BOLTIERE) hanno di comune accordo sottoscritto un **documento inviato poi agli organi competenti per esprimere le preoccupazioni di impatto della nuova autostrada, sia per le industrie chimiche che per le interferenze con l'esistente autostrada A4**. Inoltre il giorno 6 ottobre 2009 il sindaco di Filago, Massimo Zonca, è stato riconfermato quale rappresentante dei comuni bergamaschi in seno al Consiglio di Vigilanza di Pedemontana presso la Regione Lombardia, scelta da noi condivisa in quanto persona motivata e già esperta in materia. Per quanto riguarda il nostro territorio tale autostrada ha tutto sommato un impatto abbastanza limitato, essendo per tutto il tratto in galleria, tranne ovviamente il ponte sul fiume Adda, dove però sono previsti numerosi interventi di mitigazione ambientale. Per chi comunque volesse prendere visione del progetto definitivo può rivolgersi all'ufficio tecnico o collegarsi al sito www.pedemontana.com. In conclusione vorremmo sottolineare il fatto che **siamo molto attenti allo sviluppo di quest'opera**, e lo saremo ancora di più nel futuro immediato perché tra breve tutti quei progetti visti e discussi prenderanno forma concreta attraverso dei cantieri che coinvolgeranno il nostro territorio.

A cura del Consigliere delegato all'Urbanistica, Fabrizio Fumagalli

Comunicazione: si rinnovano sito web e notiziario. E poi...



Attuale Sito

Stringere il rapporto tra cittadini e Amministrazione, sfruttando i nuovi media sempre più popolari. Il Comune di Bottanuco si sta muovendo in questa direzione, attraverso una pianificazione di quelli che saranno i futuri mezzi per comunicare con la cittadinanza. Una comunicazione in entrambi i sensi, dal Comune al cittadino e viceversa, sempre più chiara e accessibile. Si è cominciato ritoccando il sito internet del Comune (www.comune.bottanuco.bg.it), dando maggior visibilità alle notizie del momento, grazie a un'ampia immagine centrale, e aggiungendo lo spazio «Filo Diretto»: i cittadini possono inviare domande, richieste e segnalazioni, ottenendo in breve tempo una risposta dall'Amministrazione. E poiché molte domande/risposte sono d'interesse generale, la maggior parte vengono pubblicate sul sito e una piccola selezione anche su questo notiziario. Tutto questo in attesa di varare il nuovo sito internet comunale, più immediato da navigare e con maggiori funzionalità.

Centro Commerciale: valorizziamo al massimo le opportunità

È ripresa in modo intenso la trattativa tra il Comune di Bottanuco e la società che intende realizzare un centro commerciale sul nostro territorio. Il protocollo d'intesa è in dirittura d'arrivo, dopo anni di incontri e contatti, e sono numerose le condizioni poste dal Comune di Bottanuco. L'obiettivo, infatti, è quello di ridurre al minimo l'impatto del centro commerciale, ma al contempo di valorizzare al massimo le opportunità - concrete - che può offrire. Non ci sono ancora accordi definitivi, ma ecco alcune delle richieste avanzate dal Comune di Bottanuco:

- **assumere con contratti a tempo indeterminato almeno il 30% degli addetti;**
- **riservare il 25% delle assunzioni ai residenti nel Comune di Bottanuco,** ovvero 1 su 4;
- attribuire ai piccoli commercianti che esercitano nel Comune di Bottanuco o residenti che volessero aprire o trasferire una nuova attività di vendita, un diritto di prelazione all'inserimento nel centro commerciale, mediante contratti di affitto a prezzo convenzionato, nel limite di 450 metri quadri della superficie di vendita;
- mettere a disposizione per almeno 20 giorni l'anno i parcheggi in occasioni di manifestazioni socio/culturali;
- mettere a disposizione per almeno 20 giorni l'anno un'area di 200 metri quadri per vetrine o bacheche espositive dei prodotti locali, ovvero di aree per stand promozionali ed eventi a favore di associazioni/aziende/enti locali;
- realizzare un progetto finalizzato alla promozione del territorio in tutti i suoi aspetti (culturale, architettonico, storico) e alla valorizzazione dei suoi prodotti;
- erogare al Comune di Bottanuco e ai Comuni contermini un contributo per l'organizzazione di iniziative ed eventi finalizzati alla promozione del territorio;
- erogare al Comune di Bottanuco e ai Comuni contermini un contributo economico finalizzato alla realizzazione di un programma a sostegno delle micro e piccole imprese commerciali del Comune e dei Comuni contermini;
- realizzazione di una serie di novità viabilistiche (rotatorie, percorsi ciclopedonali, sottopassi) che consentano vie alternative in direzione del centro, consentendo di snellire la viabilità sulla strada provinciale;
- mitigare l'impatto visivo della struttura attraverso 500 essenze botaniche tipiche della pianura padana, che consentiranno di schermare l'edificio migliorandone l'armonico inserimento nel contesto circostante;
- **impiegare moderni impianti scarsamente impattanti sotto il profilo delle immissioni nell'atmosfera** nonché della perturbazione del clima acustico;
- impiegare energie alternative ed attuare una politica di risparmio energetico.

41.327 mq superficie totale del comparto
15.000 mq superficie totale di vendita massima
500 essenze botaniche attorno all'edificio
25% assunzioni riservate ai cittadini di Bottanuco
30% i contratti a tempo indeterminato

Per la realizzazione sono state contattate diverse società, con forte esperienza in campo amministrativo, e l'offerta migliore è stata giudicata quella di «AlfaPi - Soluzioni Software» di Milano, che sta già lavorando ad alcune bozze grafiche (ve ne proponiamo una in questa pagina). Tra le nuove opportunità ci sarà quella dei pagamenti online, ovvero la possibilità di effettuare versamenti al Comune direttamente dal sito. Non dimentichiamo, però, chi ha poca dimestichezza con internet: sul fronte dei pagamenti più veloci, all'ingresso del Comune sarà posto uno sportello tipo Bancomat per saldare con carte; per quanto riguarda «Filo Diretto», sempre in Municipio verrà posizionato un totem in cui inserire domande, richieste, segnalazioni; e per l'informazione più pura è stato rinnovato anche il classico notiziario cartaceo che avete fra le mani. La Comunicazione si è sviluppata anche nei confronti dell'esterno: in occasione di un evento d'interesse sovracomunale come lo spettacolo de «I Legnanesi», la promozione è stata estesa a radio, pubbliche affissioni, siti internet, tv e quotidiani locali. Si sta già tastando il terreno, infine, per i prossimi obiettivi in ambito comunicativo. Si tratta del servizio sms, che informa i cittadini sul proprio cellulare con le notizie più importanti (scadenze, sospensione energia elettrica, chiusura strade, ma anche eventi e spettacoli) e dell'installazione di nuovi display informativi in entrambe le piazze. Va precisato che è primario, soprattutto nell'ambito comunicativo, il tentativo di ridurre al minimo i costi delle novità (in alcuni casi sono pari a zero) grazie a sponsor e accordi con i privati.

A cura dell'Assessore alla Comunicazione, Ivan Roncalli



Nuovo Sito

Piano di governo del territorio

Con la pubblicazione avvenuta il 14 ottobre sul Bollettino Ufficiale della Regione Lombardia il Piano di Governo del Territorio ora è pienamente operativo. Il PGT, a differenza del vecchio Piano Regolatore Generale che è destinato ad andare in pensione in tutti i Comuni tra poco più di sei mesi, rappresenta un mezzo per individuare le strategie di sviluppo per promuovere e governare il territorio, un mezzo costruito attraverso la partecipazione dei cittadini, enti, categorie, associazioni e la redazione di precise indagini tecniche.

Il PGT rappresenta una sorta di carta di identità del paese, contiene cose concrete per la vita di tutti i giorni, come strade, servizi, lavoro ed ecologia. Il nuovo strumento è composto da tre atti. Il primo (Documento di Piano) è costituito da elaborati grafici che individuano sul territorio le scelte strategiche: zone agricole, produttive, infrastrutture, corsi d'acqua ed espansioni; il secondo (Piano dei Servizi) si occupa di dare risposte ai bisogni dei cittadini attraverso la programmazione di nuovi servizi e lo sviluppo di quelli esistenti; il terzo (Piano delle Regole) sintetizza le regole che disciplinano gli interventi sul patrimonio immobiliare esistente con specifica disciplina e tutela dei nuclei di antica formazione. Nel nuovo strumento sono indicate le previsioni di sviluppo per i prossimi dieci anni, le linee guida da seguire, tra cui la salvaguardia del territorio e uno sviluppo sostenibile con attenzione alle esigenze dei cittadini.

Questo PGT è il frutto di quasi tre anni di lavoro condiviso e concertato da parte dell'Amministrazione comunale, programma lo sviluppo evitando uno sfruttamento intensivo del territorio e scegliendo di non incrementare le entrate attraverso lo sviluppo residenziale e industriale. Il nuovo piano punta sulla qualità della vita e dell'abitare, l'evoluzione delle attrezzature pubbliche e il miglioramento della viabilità per renderla più sicura. Il Piano prevede infatti, ben 43 servizi che si articolano su tutte le tematiche dal sociale al culturale, dalla viabilità all'istruzione allo sport, che verranno realizzati in parte dall'Amministrazione Comunale e in parte da operatori privati.

Il Piano di Governo del Territorio, dimensionato con attenzione stando ben al di sotto delle previsioni massimo sviluppo stabilite dalla Provincia, garantisce di fatto sviluppo per il futuro e minor "consumo" del territorio. Lo strumento urbanistico prevede infatti per il versante residenziale una capacità insediativa, da sviluppare nell'arco dei prossimi dieci anni, di 683 abitanti dei quali 329 risultano essere residuali del vecchio PRG, mentre per le zone produttive un ampliamento di 124.000 metri quadri di cui 58.000 metri quadrati già previsti nel vecchio PRG che garantiranno un adeguato sviluppo e potenziamento delle imprese operanti sul territorio.

REGOLAMENTO EDILIZIO

Tempi contati per il vecchio Regolamento Edilizio del Comune di Bottanuco: il testo normativo comunale, che dal 1983 disciplina l'attività edilizia sul territorio, è stato completamente rivisitato e ampliato con nuove disposizioni e integrato con un allegato specifico sulle disposizioni per il risparmio energetico.

Dopo l'approvazione definitiva del PGT un altro passo importante nella pianificazione comunale è stata l'adozione da parte del Consiglio Comunale del nuovo Regolamento Edilizio che risponde alle esigenze di un universo – quello urbanistico-edilizio – in profondo mutamento in questi ultimi anni.

Basti pensare alle norme fondamentali sul rendimento energetico nell'edilizia, oppure alle differenti disposizioni sulla regolarità contributiva, sulla disciplina dei sottotetti ecc. Il restyling era, quindi, necessario e fondamentale. Ecco che, nel corso di un sei mesi circa dall'insediamento della nuova Amministrazione, prendendo come spunto le differenti note interpretative a cui erano sempre più soggetti alcuni articoli, e partendo dalla rivoluzione in campo energetico, che obbligava all'adeguamento normativo interno, è iniziato un lavoro di rivisitazione e redazione al tempo stesso che ha portato alla definizione dell'attuale Regolamento Edilizio.

I tecnici dell'Ufficio Edilizia Privata, in stretta sintonia con gli assessori di competenza hanno, dapprima, lavorato sul vecchio testo, che è stato rivisitato con l'inserimento di nuovi articoli relativi a nuove problematiche sorte in questi ultimi anni. Tale documento è stato, poi, verificato con i redattori del Piano di Governo del Territorio, in relazione al Piano delle Regole che, alla stregua delle vecchie Norme Tecniche di Attuazione (NTA), stabilirà le regole da seguire per effettuare gli interventi edilizio-urbanistici sul territorio.

PIANO COMMERCIALE

Compatibilità e sostenibilità dello sviluppo commerciale rispetto al territorio e alle sue risorse, programmazione qualitativa anziché quantitativa, riqualificazione dell'esistente, cooperazione tra i diversi formati di vendita: sono questi gli obiettivi principali della componente commerciale a supporto del Piano di Governo del Territorio, approvato da Consiglio Comunale.

Con questo nuovo piano commerciale siamo riusciti a trovare il giusto equilibrio tra vendita e consumo, andando così incontro alle esigenze dei cittadini. In particolare, disincentivando una ulteriore espansione quantitativa degli esercizi commerciali di maggiori dimensioni, promuovendo e privilegiando l'incentivazione all'avvio di nuove attività imprenditoriali in forma associativa, il potenziamento e riqualificazione dei mercati ambulanti, la gestione di servizi comuni a più esercizi commerciali e artigianali e la creazione di centri polifunzionali con integrazione del servizio commerciale ad altre funzioni urbane, come strutture ricettive, servizi turistici, artigianato e servizi alla per-

Dati dimensionali Piano di Governo del Territorio

	Estensione in Km ²	Percentuale rispetto all'estensione del territorio Comunale
Dimensione Territorio Comunale	5,880	
Totale aree edificate al 30.10.2009	1,580	26,87%
Aree residenziali residuo di PRG	0,088	1,50%
Aree industriali residuo di PRG	0,043	0,74%
Totale aree residuo di PRG	0,131	2,23%
Nuove aree residenziali previste da PGT	0,056	0,96%
Nuove aree industriali previste da PGT	0,097	1,66%
Totale aree previste da PGT	0,154	2,61%
Totale aree di futura espansione	0,285	4,85%
Area di massima espansione al 31.12.2018	1,865	31,71%

sona. Nel piano approvato si prevede la suddivisione del territorio Comunale in quattro macro aree: i nuclei storici di Bottanuco e Cerro nei quali è possibile insediare attività commerciali sino ad un massimo di 300 mq; le aree residenziali nelle quali è

possibile sviluppare un'attività commerciale sino a 1.000 mq; nelle restanti area a destinazione produttiva si potranno installare strutture sino ad un massimo di 2.500 mq. ed esclusivamente in ampliamento e trasferimento dell'esistente l'apertura di nuovi insediamenti commerciali con superfici di vendita inferiori a 15.000 mq, realizzati mediante l'utilizzo di nuova superficie di vendita e subordinata all'inserimento in strumenti di programmazione negoziata o in Accordi di Programma. Relativamente all'insediamento di grandi strutture di vendita saranno privilegiate le domande di contributo per interventi che presentano ricadute occupazionali e che hanno impatti positivi sulla rete distributiva del vicinato, che prevedono un raccordo diretto con la rete del trasporto pubblico e un collegamento tramite percorsi pedonali e ciclabili con il resto del centro abitato. Altri elementi positivi e incentivanti nella valutazione delle domande, saranno l'attenzione alle caratteristiche naturali, ambientali e paesistiche dell'area interessata all'intervento, gli interventi di risparmio energetico, l'utilizzo di veicoli e automezzi a basse emissioni, l'utilizzo di tecniche costruttive che conservano la permeabilità del suolo e il contenimento dell'impatto visivo e luminoso. Determinanti per l'approvazione degli interventi saranno anche le garanzie occupazionali che l'intervento è in grado di assicurare, le opere di mitigazione dell'impatto viabilistico a cui l'intervento può prestarsi e la valorizzazione delle produzioni locali.

A cura dell'Assessore ai Lavori Pubblici, Stefano Rossi

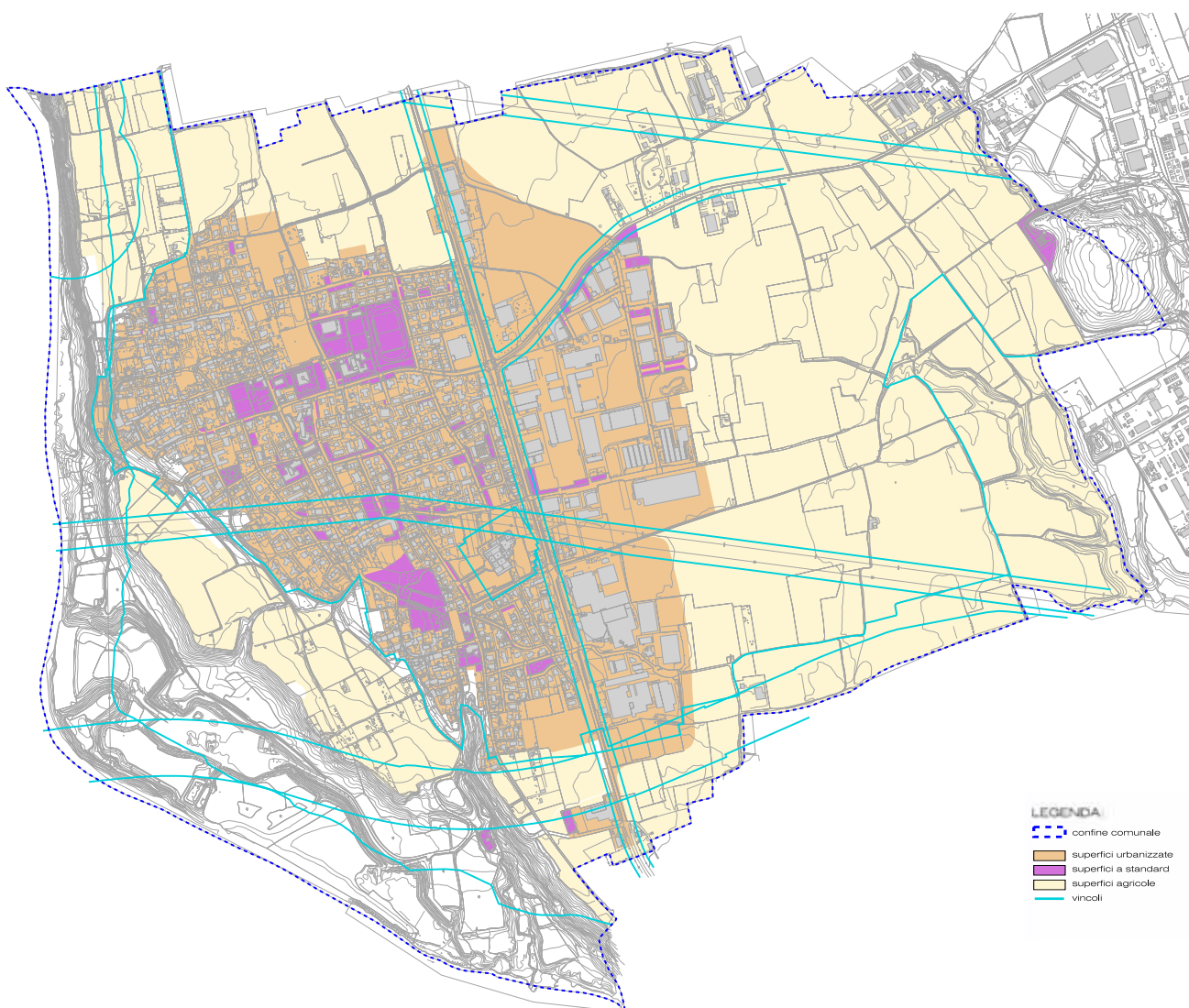

Nuovi Bottanuchesi: le femminucce battono i maschietti



Il 2009 volge al termine e quindi tracciamo un bilancio di quest'anno anche dal punto di vista anagrafico. I residenti a Bottanuco hanno toccato quota 5.230, di cui 2.638 maschi e 2.592 femmine. Gli uomini, quindi, battono le donne, ma nelle nascite la situazione è invertita con le femminucce che surclassano i maschietti: 28 contro 23 per un totale di 51 bebè. Sono 111 invece gli emigrati (59 femmine e 52 maschi) mentre gli immigrati (cittadini che arrivano da altri Comuni, non necessariamente stranieri) sono 150 di cui 86 femmine e 64 maschi.

Diamo il benvenuto ai bottanuchesi nati nel 2009, in ordine alfabetico:

ANNESE GIOVANNI	18/10/2009
BALZARINI LEONARDO	05/07/2009
BELMADANI WIDIANE	07/10/2009
BENABBOU AYA	14/10/2009
BENEDETTO NICHOLAS	29/10/2009
BOUMDIN LAILA	22/08/2009
BRATTICO THOMAS	02/09/2009
BREMBILLA SIRIA MARINA	14/02/2009
CATTANEO GIORGIO	11/02/2009
CORBETTA IRENE	23/03/2009
D'AMBROSIO MANUEL	07/08/2009
DIAGNE YAYE CODOU	24/10/2009
EL BOURKADI DINA	01/04/2009
EL BOURKADI RIM	18/08/2009
FUMAGALLI ALICE	02/07/2009
GADALETA MAURO	16/02/2009
GAMBIRASIO EMMA	27/06/2009
GJINI ELIO	23/09/2009
GREGGIA TOMMASO	16/02/2009
HALAJ ERSIDA	22/07/2009
IATI' ANNABELLE	27/03/2009
LODOVICI MATTEO	10/08/2009
LODOVICI VANESSA	15/02/2009
LODOVICI VICTORIA	15/04/2009
LUCCHINI ALBERTO	26/10/2009
MAPELLI AURORA	26/09/2009
MINIACI SAMUELE	13/08/2009
ODDO ELENA ISABEL	08/07/2009
PAGNONCELLI ALESSANDRO	28/01/2009
PAGNONCELLI ANGELICA	15/08/2009
PAGNONCELLI CHIARA	23/09/2009
PAGNONCELLI DAVIDE	03/05/2009
PAGNONCELLI GIULIA	16/10/2009
PAGNONCELLI SILVIA	13/08/2009
PASINETTI GIORGIA	08/09/2009
PASINETTI GIULIA	27/01/2009
QUADRI MATTEO	28/05/2009
SADOK WALID	26/08/2009
SALA MARTINA	28/01/2009
SILVESTRO NICOLO'	13/06/2009
SPADA NICOLAS	04/02/2009
TADDEI FABRIZIO	28/06/2009
TASCA TOMMASO	16/07/2009
TOCCO ALICE	14/09/2009
TOCCO GIULIA	14/09/2009
TURSI GABRIELE GIOVANNI	06/08/2009
VALERIO EDOARDO	01/08/2009
VISCARDI ALICE	04/07/2009
WADE SYRE	23/02/2009

Ciao don Battista

Venerdì 20 novembre, all'età di 96 anni, si è spento nella sua Cerro Don Battista Pagnoncelli, uno dei preti più anziani della diocesi bergamasca. Stefano Giovanni Battista era nato a Cerro il 10 marzo del 1913. Proveniente da una famiglia povera, era diventato Don Battista il 22 maggio del 1937 (proprio due anni fa ha festeggiato i 70 anni dall'Ordinazione) e aveva cominciato il suo percorso a Sedrina, come coadiutore. Nel 1944 era passato alla Parrocchia di Borgopignolo Sant'Alessandro della Croce (Bergamo), per poi diventare prevosto a Santa Grata in Borgo Canale (sempre a Bergamo) nel 1970. E' stato anche insegnante di dogmatica e poi di religione presso le

scuole magistrali «Secco Suardo» di Bergamo

A partire dal 1984, raggiunta la pensione, è tornato nella sua amata Cerro, in via De Gasperi 17. Lo ricorderemo per il suo entusiasmo senza fine, le sue omelie che arrivavano dritte al cuore e alla mente, ma anche per la sua dedizione verso i giovani («Voi uscite la sera come le "sgrignatole", i pipistrelli!»). Ciao Don Battista.



I dati sono aggiornati al giorno di chiusura del Notiziario comunale. Perchè le nascite sono 51 mentre i bimbi elencati sono 49? Perchè i bimbi elencati sono quelli attualmente residenti, mentre in due si sono già trasferiti con la famiglia.

NOTIZIE in

In base al nuovo Regolamento per la Gestione del Verde, ditte, società, imprese, associazioni, possono prendersi cura di un'area verde pubblica e sponsorizzarne la manutenzione. Chi fosse interessato può mettersi in contatto con il Comune.

Grazie anche ai contributi di alcuni sponsor, si intende dotare di un nuovo mezzo la Consulta del Volontariato. Un nuovo mezzo è previsto anche per l'Ufficio Tecnico, a disposizione degli operatori e dei volontari del verde (Alpini, Cacciatori, ...).

Bottanuco Volley: 5° GiocaSportVolley per Telethon 2009

Anche quest'anno e precisamente martedì 8 Dicembre dalle 14.00 fino alle 18.30 al Palazzetto Comunale, l'Associazione Sportiva Dilettantistica Bottanuco Volley, con il contributo dell'Amministrazione Comunale, ha organizzato il "5° GiocaSportVolley per Telethon 2009", manifestazione di MiniVolley. Scopo dell'iniziativa oltre al gioco e al divertimento dei bambini è di sensibilizzare e divulgare l'importanza della promozione e del sostegno alla ricerca scientifica.

Per quanto riguarda l'attività sportiva 2009-2010, nonostante le difficoltà che ogni giorno ci troviamo a dover affrontare (sia dal punto di vista finanziario che organizzativo nel trovare collaboratori disponibili con proposte a darti una mano e non solo a criticare), prosegue a Bottanuco con l'iscrizione ai Campionati Fipav di una squadra UNDER 13 Femminile, finalmente dopo anni di una UNDER 14 Maschile, di una UNDER 12, di una 3^a Divisione Eccellenza Femminile, della Serie D Maschile e il corso di "GiocaSport" Minivolley.

In questa stagione con la Pallavolo Suisio è iniziata una più stretta collaborazione, con lo scopo di offrire sul territorio la possibilità a tutti i giovani di esprimersi nelle loro categorie, con l'iscrizione ai Campionati Giovanili Fipav come Under 12, 13, 14, e in futuro anche Under 16 e 18.

A cura di Bottanuco Volley



BREVE

L'Amministrazione si è resa disponibile ad aprire un Alzheimer Café a Bottanuco, per questo è stata inoltrata la richiesta all'Azienda Consortile.

Per dare nuovo slancio e puntare a una maggiore affluenza al mercato comunale, Il Comune sta valutando l'opportunità di spostarlo dal pomeriggio al mattino, mantenendo comunque la giornata del mercoledì.

Dal 1° dicembre sono cambiati gli orari di apertura del Cimitero: da aprile a ottobre dalle 8 alle 19, da novembre a marzo dalle 8 alle 17.

Per i servizi funebri con tariffe agevolate, il Comune di Bottanuco ha stipulato una convenzione valida fino al 31 dicembre 2010 con due imprese: San Vittore Snc Onoranze funebri di Bottanuco (tel. 035.907457) e Rota Arredi Funebri di Almenno San Bartolomeo (tel. 035.548180).

Il Parco Moretti continua ad ampliarsi. All'area originale di 16.300 metri quadri se ne è aggiunta un'altra di 1.100, e una terza di ben 6.400 è in fase di acquisizione da parte del Comune.

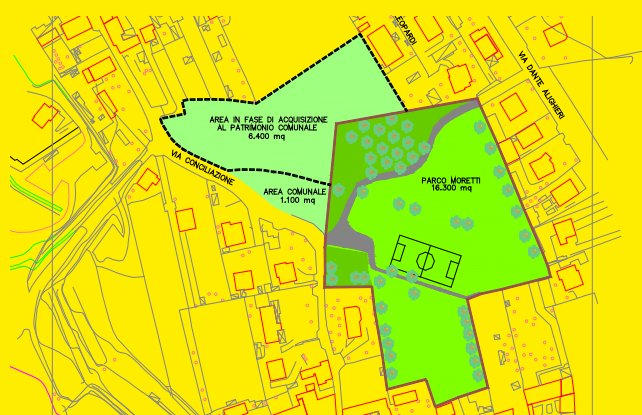

AIDO: 30 anni di entusiasmo e determinazione

Il 28 giugno abbiamo ricordato l'anniversario di fondazione, oltre 30 anni sono trascorsi dal 14 aprile 1979. Il forte entusiasmo e la determinazione nel promuovere azioni di solidarietà, ci hanno portato ad un numero di associati ed amici che ci onora. Ma non vogliamo fermarci, vogliamo e dobbiamo sempre collaborare con tutti, non pensando ad oggi come un traguardo. Se qualcuno volesse aderire all'Aido, può contattare il presidente Maria Giovanna Spada o il Comune.

A cura del gruppo Aido

Alpini: un altro anno di intense attività

Anche il 2009 sta svolgendo al termine: è stato un anno molto impegnativo per il **Gruppo Alpini** sia dal punto di vista dei lavori effettuati che per le manifestazioni svolte. Ad inizio Maggio abbiamo partecipato con un buon numero di Alpini, familiari e amici all'adunata Nazionale a Latina, abbinando alla sfilata (domenica 10 Maggio) escursioni nelle zone circostanti (Parco del Circeo, Gaeta, Nettuno, Castelli Romani con base a Sabaudia).

A Giugno abbiamo festeggiato il **76° di Fondazione del Gruppo Alpini Bottanuco (1933-2009)** con una bella festa accompagnata dalle Fanfare Alpine di Rogno e Lecco, nell'occasione è stato inaugurato e benedetto dal Parroco il nuovo gagliardetto del Gruppo che ha avuto come "madrina" la sig. Gina Locatelli. Di seguito si è svolta la **4° Festa Alpina** che si è tenuta nell'area feste comunali nell'arco di due settimane: in quell'occasione è stata

esposta una allegoria della **Famiglia Alpina**. Nel frattempo si è continuato con la nostra intensa attività nel Parco Moretti, dai lavori primaverili e autunnali, alla ricostruzione del muro in sassi di Via Conciliazione che, a causa di alcune radici e smottamenti, era parzialmente crollato e alquanto pericoloso; inoltre si è aggiunta la potatura delle piante dislocate in alcune vie del paese. Con queste note vogliamo ricordare che il **7-8-9 Maggio 2010** si svolgerà a Bergamo la **83° Adunata Nazionale Alpini**, un evento straordinario che coinvolgerà tutta la città e la provincia Bergamasca, che ha il più alto numero di Alpini nella storia d'Italia. Per le prossime festività natalizie, il Gruppo Alpini Bottanuco coglie l'occasione per augurare a tutta la popolazione i migliori auguri di un felice Natale e sereno anno nuovo.

Il capogruppo, Ferdinando Lecchi

Gruppo Avis

Il 2009 è stato per la nostra associazione un anno particolarmente rilevante: il 20 settembre abbiamo festeggiato il nostro **35° anniversario di fondazione**. Un traguardo molto importante, che non avremmo mai potuto raggiungere senza la generosità dei nostri soci. È merito dei tanti donatori, che nel corso di questi anni si sono succeduti, se la nostra associazione ha potuto continuare ad esistere e progredire nel tempo, senza dimenticare i presidenti che li hanno guidati in questo cammino: Don Mario Pessina, Massimiliano Mazzaroli, Maria Foglieni. Perciò a tutti loro esprimo il mio più sentito ringraziamento. Si definiscono eroi quelle persone che danno la loro vita per salvarne altre: per me tutti i donatori di sangue lo sono. Come spesso si dice, il bene non fa rumore ma è bene ricordare che nel silenzio, nell'anonimato e nella gratuità, le centinaia di soci che in questi 35 anni hanno donato il loro sangue, hanno concretamente aiutato molte persone. L'unico riconoscimento che i nostri donatori ricevono sono delle piccole, semplici medaglie, e nel corso della nostra festa abbiamo premiato ben 60 soci. Per me è stato un motivo di grande orgoglio, segno della generosità costante di tutti i nostri avisini. Ma di sangue c'è sempre bisogno, il sangue non può essere riprodotto in laboratorio e quindi abbiamo sempre bisogno di nuovi iscritti e non perché siamo "vampiri" ma perché sempre maggiori sono le richieste da parte degli ospedali. Voglio ricordare le piccole regole per diventare donatori: innanzitutto la voglia di donare qualcosa di sé agli altri, essere in buona salute, avere un'età compresa tra i 18 e 65 anni e superare i 50 kg di peso. Se si rientra in questi parametri e si vuole iniziare, il primo passo è recarsi digiuni o alla clinica di Ponte S. Pietro, tutte le domeniche mattina dalle 7,00 alle 10,00, o tutti i giorni della settimana presso "La casa del donatore" a Bergamo - Monterosso - in Via Leonardo Da Vinci, 4, sempre dalle 7,00 alle 10,00. Qui sarete sottoposti a visita medica, elettrocardiogramma, prova emoglobina ed esami del sangue completi. Trascorsi pochi giorni, se risulterete idonei, potrete effettuare le donazioni, di sangue intero, plasma o piastrine e ricordatevi che, oltre ad aiutare gli altri, avrete la possibilità di avere sempre sotto controllo anche il vostro stato di salute, perché ad ogni donazione sarete sottoposti ad esami del sangue. Visto la prossimità delle feste natalizie, colgo l'occasione per porgere a tutti, a nome mio e di tutto il consiglio direttivo AVIS, i nostri più sinceri AUGURI di tanta serenità e salute.

A cura di Giuliana Moioli, Presidente Avis sezione comunale di Bottanuco



Le nostre sfide in mountain bike

La squadra **Pol. Bottanuco MTB Racing Team**, impegnata nella specialità del ciclismo fuoristrada ed in particolare della mountain bike, ha visto aumentare sempre di più i propri componenti arrivando alla fine del 2009 con 26 soci corridori, tesserati come amatori nella Federazione Ciclistica Italiana e provenienti da diversi paesi vicini, tutti accomunati dalla passione per questo sport da vivere all'aria aperta, a contatto con la natura e in qualsiasi condizione climatica. I nostri allenamenti e le nostre escursioni si svolgono principalmente nei pochi boschi rimasti nella zona e soprattutto sulle belle montagne bergamasche. L'attività agonistica della squadra è stata anche nella stagione sportiva 2009 molto intensa, i nostri bikers amatori hanno cominciato a gareggiare già nel mese di gennaio fino a metà novembre, partecipando a diverse gare provinciali, regionali, nazionali e alcune gran fondo internazionali in Lombardia, Trentino Alto Adige, Veneto e Liguria, sia nell'ambito FCI che Udace, ottenendo anche alcuni buoni piazzamenti. Per l'anno prossimo abbiamo già altre adesioni in arrivo, supereremo le 30 unità, continueremo ad organizzare escursioni e a partecipare a diverse manifestazioni in tutto il nord Italia.

A cura della squadra Pol. Bottanuco MTB Racing Team

Gruppo Annil

Il gruppo Annil di Bottanuco (con sede in Via Roma 1, presso l'Oratorio) è nato nel 1983, nel 1991 ha comperato la bandiera e indetto la 1ª festa di benedizione. Nel 1996 si è eretto il monumento in ricordo dei nostri concittadini morti sul lavoro, e proprio pochi anni fa, nel 2006, si è festeggiato il 10º anniversario. Il gruppo è a disposizione di chi ha bisogno per problematiche che riguardano gli infortuni sul lavoro, di solito ci si trova ogni 3 mesi in sede per discutere problemi organizzativi e aggiornamenti che arrivano dalla sede provinciale. Gli infortuni in Italia sono ancora molti: nel 2008 se ne sono contati 874.940 di cui 1120 mortali, e quest'anno, purtroppo, anche Bottanuco ha avuto un infortunio mortale. Il gruppo partecipa alle riunioni in sede a Bergamo e alle manifestazioni annuali (regionali e provinciali), e anche quest'anno si è impegnato con il Comune per la manutenzione delle aree verdi vicino al nostro monumento, sottoscrivendo un'apposita convenzione.

A cura del gruppo Annil

I Sifoi: un 2009 sempre in viaggio

Come di consuetudine, anche quest'anno "I SIFOI" vogliono augurare a tutti i concittadini, amici e simpatizzanti di Bottanuco Buone Feste. Con l'occasione, volevano anche ringraziare tutte le persone che, moralmente o materialmente, hanno contribuito e aiutato il Gruppo nello svolgimento delle proprie attività. Gli attestati di stima, infatti, sono sempre di grande sostegno e assistenza. Offrono una grande iniezione di fiducia e soprattutto uno scopo per tutto l'operare dei SIFOI. Viareggio, Mirandola, Boario, Albino, Nonantola, Riva Di Solto, Muggiò. Queste sono solo alcune delle oltre 40 uscite di quest'anno. I SIFOI, portavoce di un folklore genuino, nato e cresciuto a Bottanuco. Merito di tanti e tanti bontanuchesi che negli anni si sono succeduti nel nostro gruppo. I nostri papà, nonni e bisnonni... Tutti noi... Andiamone fieri e orgogliosi! Sinceramente... Buone Feste a Tutti...

A cura dei Sifoi



14-15 Novembre I SIFOI in gita sociale a Perugia-Assisi

Quanto conosci il tuo paese? Mettiti alla prova con queste 10 domande



1) Questo stemma si trovava in via delle Viti e ora è in fase di restauro. Appartiene alla famiglia di un famoso condottiero. Chi?

- A) Gattamelata
- B) Lodrisio Visconti
- C) Bartolomeo Colleoni



2) Il prefisso «Bott» della parola Bottanuco, molto probabilmente, a cosa si riferisce?

- A) bottega
- B) botte
- C) bottone

3) Sulla riva dell'Adda è presente un'antica vasca naturale, dove un tempo le donne lavavano i panni. Come la chiamavano le nostre nonne?

- A) «rösa»
- B) «asca»
- C) «funtanì»



4) Nel palazzo Morlacchi, nel 1860, venne ospitato un futuro santo. Di chi si tratta?

- A) San Vittore
- B) San Vincenzo De Paoli
- C) San Giovanni Bosco



5) A proposito di questo mattone, una delle tre affermazioni è falsa. Quale?

- A) è il più antico reperto archeologico di Bottanuco
- B) riporta la scritta «Senoald»
- C) risale all'epoca romana

6) Nello stemma del Comune è presente una penna d'oca. Indica un importante storico e scrittore legato al nostro paese... Chi è?

- A) Alessandro Manzoni
- B) Giovanni Finazzi
- C) Antonio Locatelli

7) Cerro prende il nome da una varietà di albero molto diffusa in Lombardia. Quale?

- A) carpino
- B) quercia
- C) olmo

8) A Bottanuco è stata girata una fiction di Raiuno con Cochi e Renato, andata in onda nel 2000. Come s'intitolava?

- A) «Nebbia in Valpadana»
- B) «E la vita la vita»
- C) «Il poeta e il contadino»

9) Quale di questi 3 edifici è più antico?

- A) la chiesa parrocchiale di Bottanuco
- B) la chiesa parrocchiale di Cerro
- C) la chiesina di Benbrusat



10) Il 6 dicembre scorso si è svolta a Bottanuco una marcia sulla riva dell'Adda, organizzata dagli Amici della Marcia. Quanti erano gli iscritti?

- A) circa 500
- B) circa 1500
- C) oltre 2500

Soluzioni: 1-C; 2-B; 3-A; 4-C; 5-C; 6-B; 7-B; 8-A; 9-B; 10-C.



Qualità
Assortimento
Freschezza
Cortesia
Convenienza
Innovazione

...ogni giorno per Voi!!!

il gigante
IPERMERCATI

"Gli Specialisti del Fresco"

BOTTANUCO
Via Papa Giovanni XXIII (BG)

www.ilgigante.net