

Qui

Bottanuco



giugno 2014



**Notiziario Ufficiale
del Comune di Bottanuco**

Editore

Comune di Bottanuco - Piazza San Vittore
Tel. 035 907191 - Fax 035 906192

Direttore Responsabile

Giovanzana Maria Luisa

Proprietario ed Editore

Comune di Bottanuco

Autorizzazione del tribunale di Bergamo
N. 32 del 29.11.2006

Grafica e Stampa

Tipografia dell'Isola - Terno d'Isola

E-mail

comune.bottanuco@tin.it

Sito

www.comune.bottanuco.bg.it

ORARI UFFICI COMUNALI E NUMERI UTILI

**Ufficio Segreteria,
Protocollo, Ragioneria**

Tel. 035 90.71.91
Fax 035 90.61.92

Da Lunedì a Venerdì 8:30 - 12:30
Giovedì 8:30 - 12:30 / 15:00 - 18:30
Sabato 9:00 - 12:00

Ufficio Anagrafe

Tel. 035 49.92.921

Da Lunedì a Venerdì 8:30 - 12:30
Giovedì 8:30 - 12:30 / 15:00 - 18:30
Sabato 9:00 - 12:00

Ufficio Tecnico

Tel. 035 90.66.31

Lunedì 10:00 - 12:30
Giovedì 15:00 - 18:30
Venerdì 10:00 - 12:30
Sabato 9:00 - 12:00

Polizia Locale

Tel. 035 49.92.920

Lunedì 11:00 - 12:00
Giovedì 15:00 - 18:00
Sabato 11:00 - 12:00

Ufficio del Messo Comunale

Tel. 349 1543470

Lunedì 11:30 - 12:30
Venerdì 11:30 - 12:30

Ufficio dell'Assistente Sociale

Tel. 035 90.74.77

Martedì 9:00 - 12:00
Giovedì 15:00 - 17:00
2° e 4° Sabato del mese 9:00 - 12:00

“L'Amministrazione comunale augura buona estate!”



ORARI RICEVIMENTO

Sindaco Sergio Mariani

Sabato 10:00 - 12:00

Vicesindaco e Assessore alla Pubblica Istruzione e Cultura Eleonora Pagnoncelli

Giovedì 18:00 - 19:00
(oppure su appuntamento)

Assessore ai Servizi Sociali Amos Carminati

Giovedì 17:00 - 19:00
(oppure su appuntamento)

Assessore ai Lavori Pubblici, Viabilità e Sicurezza Stefano Rossi

Giovedì 17:00 - 19:00
(oppure su appuntamento)

Assessore allo Sport e Associazioni Lucio Ravasio

Giovedì 17:00 - 19:00
(oppure su appuntamento)

Per le foto pubblicate si ringraziano le Associazioni che le hanno fornite



Saluto del Sindaco

Cari cittadini

giungiamo ogni anno al periodo estivo durante il quale è piacevole uscire dalle nostre case e vivere insieme il nostro bel paese per incontrarci e fare due chiacchiere in compagnia. In queste settimane, Bottanuco si anima di feste che facilitano l'aggregazione e lo stare insieme.

L'Amministrazione Comunale, in collaborazione con l'associazione anziani "Al funtani", ha voluto proporre durante i mesi di maggio, giugno e luglio alcuni pomeriggi di musica e danza che hanno riscosso una buona partecipazione. Permettetemi di ringraziare pubblicamente il nostro concittadino Bruno Marchesi che, a titolo gratuito, ha messo a disposizione il suo tempo e la sua passione durante questi incontri. Sulla base del successo ottenuto è nostra intenzione riproporre questa iniziativa anche per la prossima stagione. Ed ancora, vi invito già da ora a partecipare ad altri appuntamenti all'aperto dove la musica sarà protagonista!

- "Sifoi in concerto", una serata sicuramente di vostro gradimento per apprezzare il talento dei nostri Sifoi che ricordo ci hanno recentemente e degnamente rappresentato durante il Festival "Euroceltes" di Strasburgo;

- "Notte di musica" con tre nostri concittadini che si esibiranno in piazza cantando.

Per quanto concerne l'attività amministrativa vera e propria, in questo semestre siamo stati particolarmente impegnati su due fronti: l'apertura del PGT (Piano di Governo del Territorio) e la stesura del bilancio con le relative valutazioni sulle nuove tasse introdotte dal governo e l'applicazione delle stesse sul nostro territorio.

Nel nuovo PGT, il cui iter si concluderà entro la fine dell'anno in corso, riteniamo di meglio razionalizzare il territorio attraverso la creazione di nuovi parcheggi o messa in sicurezza di zone a rischio. L'apertura del PGT rappresenta inoltre l'occasione per adeguare alcune precedenti decisioni urbanistiche in base alle mutate condizioni del territorio.

In riferimento al bilancio, abbiamo confermato le aliquote dell'anno precedente e inserito la TASI (Tassa sui Servizi Indivisibili) in forma molto leggera (uno per mille sulla prima casa ed esenzione totale su tutto il resto). Voglio sottolineare che l'applicazione di questa aliquota particolarmente bassa è stata resa possibile grazie alla lungimirante attività amministrativa dello scorso anno (mi riferisco in particolare alla scelta di chiudere alcuni dei mutui in corso, che ha consentito un notevole risparmio in quest'anno e nei successivi).

Vorrei inoltre approfittare di questo spazio per un appello: ho ricevuto una lettera manoscritta da parte di un gruppo di ottantenni che mi ponevano una serie di quesiti sui quali avrei piacere di confrontarmi: purtroppo la lettera non riporta alcun riferimento relativo ai mittenti; invito chi di dovere a contattarmi per un gradito incontro.

Auguro a tutti una buona lettura ed una buona estate.

Tasi 2014

L'Amministrazione Comunale ha definito, relativamente alla TASI, le seguenti percentuali d'imposta per l'anno 2014:

- 1 per mille per le unità immobiliari destinate ad abitazione principale e loro pertinenze (ad eccezione delle categorie A/1, A/8 e A/9) così come definite ai fini IMU;
- Zero per mille per altri immobili, aree fabbricabili e immobili di categoria A/1, A/8 e A/9.

Relativamente ai termini di pagamento, in attesa del decreto ufficiale di proroga, le scadenze TASI sono da considerarsi indicativamente il 16 ottobre e il 16 dicembre.

Si informa che gli uffici comunali sono a disposizione per qualsiasi chiarimento in merito al conteggio e alla compilazione dei modelli di pagamento F24.

Da circa un anno sono disponibili i nuovi servizi informativi *e-gov* che consentono ai cittadini di consultare la propria posizione tributaria e stampare direttamente dalla propria abitazione i modelli di pagamento F24. Per accedere ai servizi occorre effettuare la registrazione selezionando il pulsante "tributi on-line imprese" o "tributi on-line cittadino" presente nella *home page* del sito del Comune. Si aprirà una nuova pagina, si dovrà selezionare il modulo da compilare e seguire le istruzioni. Eseguita la registrazione, la password sarà inviata via posta.

Bilancio di previsione 2014: il Comune da dove prende i soldi e come li spende?

Nella seduta consiliare del 27 maggio 2014 è stato approvato il bilancio di previsione per l'anno in corso: un bilancio carico di cambiamenti, specialmente per quanto riguarda le voci di entrata: introduzione della TASI (Tassa sui Servizi Indivisibili), della IUC (Imposta Unica Comunale) e modifiche alla normativa sull'IMU (Imposta Municipale propria).

Registriamo purtroppo la totale incertezza che regna su questi continui cambiamenti, che oltre a co-

stringerci a continue modifiche e previsioni azzardate, si risolve solitamente senza nessun beneficio pratico per la cittadinanza, che anzi vede sempre più aumentare la pressione fiscale a proprio carico. Al fine di illustrare in modo semplice le voci di entrata ed uscita del bilancio 2014, anziché fornire una tabella di difficile comprensione, alleghiamo uno schema delle principali voci ricordando che siamo comunque a disposizione per eventuali ed ulteriori chiarimenti.

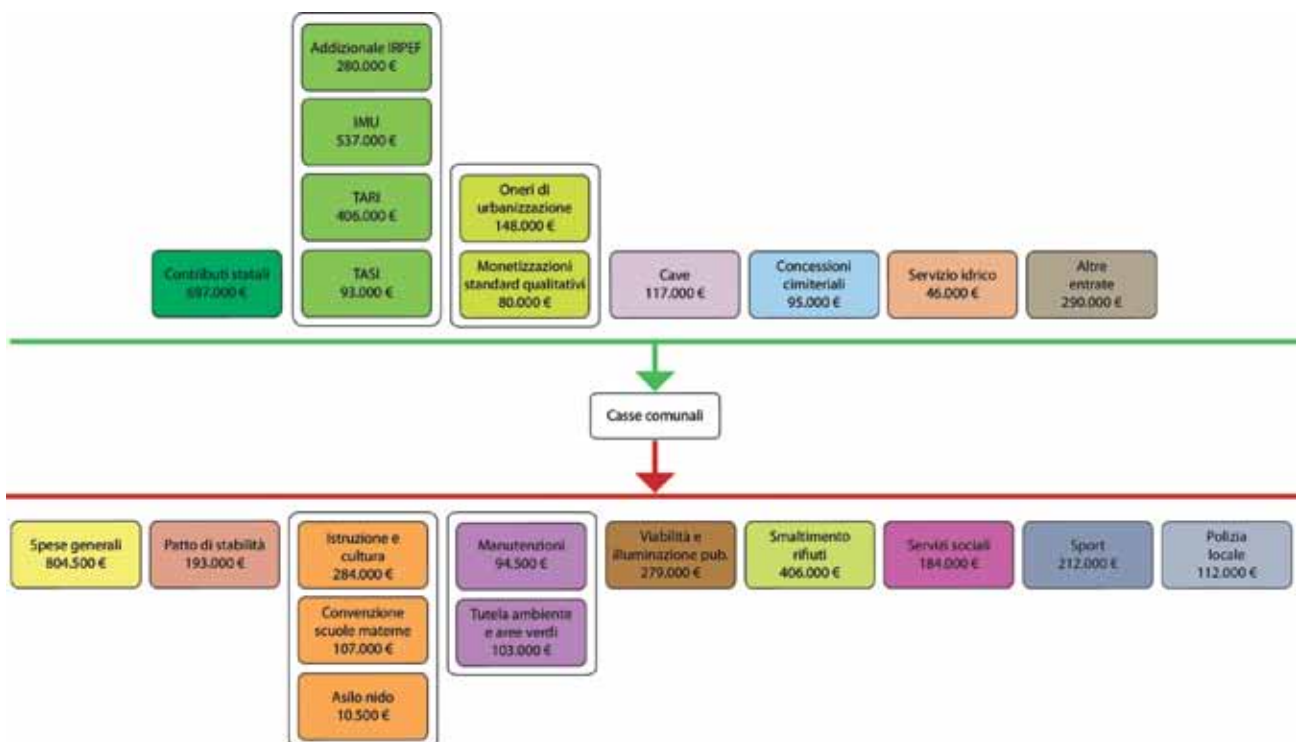



Servizio Segno

Per sostenere le persone in stato di bisogno l'Amministrazione Comunale anche per l'anno 2014 ha sottoscritto una convenzione con il *Centro di Primo Ascolto e Coinvolgimento* (CPAC) della Caritas di Capriate per il "Servizio Segno" di aiuto alimentare che prevede l'erogazione di una borsa alimentare a cadenza quindicinale.

Beneficiario di tale aiuto è ogni persona residente nel Comune di Bottanuco che attraversa una situazione di grave disagio economico e sociale ed è, per questo motivo, in carico all'Ufficio dei Servizi Sociali.

L'accesso al "Servizio Segno" di aiuto alimentare avviene attraverso un colloquio con l'Assistente Sociale del Comune di Bottanuco; l'attivazione del servizio è stabilita in modo congiunto dall'Assistente Sociale comunale e dal coordinatore del CPAC che, in periodici e specifici incontri, hanno il compito di:

- esaminare le nuove domande;
- definire i nuovi progetti di aiuto che, prendendo in considerazione le risorse disponibili (sia della persona che del territorio), stabiliscano obiettivi realistici, gradualmente ed accertabili; assicurino incontri di verifica e monitoraggio dell'andamento del progetto nel corso della sua attuazione; fissino un termine temporale del progetto stesso;
- verificare l'andamento dei progetti in corso.

Il CPAC si impegna a reperire i generi alimentari di prima necessità e confezionare le borse alimentari così come è suo solito predisponendole per la pronta distribuzione; i volontari della "Consulta del volontariato", incaricati dal Comune di Bottanuco, si impegnano a ritirare le borse alimentari presso la sede del CPAC e, garantendone l'integrità, ne assicurano la consegna ai beneficiari.

Al fine di sostenere questo specifico progetto il Comune di Bottanuco eroga in favore del CPAC un contributo di 11 euro per ogni borsa alimentare distribuita; per l'anno 2014, in considerazione delle numerose richieste di aiuto pervenute, è stata sottoscritta una convenzione che prevede la consegna di borse alimentari a favore di 20 nuclei familiari.



Giovedì 22 maggio scorso, si è svolta la tradizionale gita degli anziani con la visita a Sabbioneta e Curtatone, in provincia di Mantova. Una giornata all'insegna del divertimento, della cultura e dello svago. Immane e sempre gradito, l'appuntamento musicale con i nostri concittadini protagonisti. Grazie per la compagnia e a presto per altre occasioni insieme!





a cura di **Eleonora Pagnoncelli**

Assessore alla cultura e alla pubblica istruzione

Bando di gara per servizio di refezione scolastica: migliori e significative offerte

È appena stato aggiudicato alla ditta SerCar di Trezzo sull'Adda, l'appalto per il servizio di refezione scolastica e altri servizi ristorativi per il periodo 1° luglio 2014 - 30 giugno 2017. La ditta, nell'ambito dell'appalto, ha offerto compreso nel prezzo del pasto vantaggi all'Amministrazione Comunale che si riflettono indubbiamente sull'utenza del servizio nonché sulla cittadinanza tutta.

Tra le migliori offerte vogliamo evidenziare:

- *utilizzo derrate provenienti da agricoltura biologica* quali: riso, pasta, olio extravergine, farina gialla, farina bianca, pane biologico, uova biologiche, pelati, verdure, frutta fresca, banana biologica, verdura fresca, legumi;
- *iniziative di educazione alimentare*: SerCar offre percorsi di educazione alimentare suddivisi per ciclo scolastico. Sempre più ai giorni nostri ci troviamo ad affrontare gravi problematiche riguardanti l'alimentazione che si sviluppano a partire già dalla giovane età ed è quindi importante che i ragazzi acquisiscano conoscenze, comportamenti corretti e consapevoli nei confronti del cibo e di una vita fisicamente attiva. Queste proposte vengono valutate e richieste dalle insegnanti (ad esempio, in preparazione all'expo 2015, viene proposto un progetto educativo "mangio locale e penso universale").
- *integrazione arredi e attrezzature ed interventi sulle strutture*: la ditta SerCar fornirà attrezzature che a fine appalto rimarranno di proprietà dell'Amministrazione, tra i quali, per ciascun plesso: una lavastoviglie, un tavolo armadio caldo, un impianto di microfiltrazione e brocche in vetro. Il cibo verrà servito in piatti di ceramica, con posate in acciaio e bicchieri di vetro, con conseguente diminuzione dell'impiego di plastica. Un occhio di riguardo quindi all'ambiente e alla sensibilizzazione dei ragazzi. Inoltre, nell'arco di questi tre anni, si prevede una tinteggiatura dei refettori con smalto lavabile all'acqua esente da solventi, sempre a carico della ditta appaltatrice.
- *linea diretta su web*: SerCar, si prefigge la creazione di pagine Web interattive rivolte agli utenti dove sarà possibile consultare informazioni inerenti al servizio mensa e tutte le attività ad esso associate.
- *proposte migliorative per la riduzione degli scarti*: al fine di ridurre sprechi alimentari nella mensa, saranno messe in atto misure idonee a ridurre al minimo lo scarto del cibo.

Conosci il tuo comune - seconda edizione

Nella mattinata di giovedì 23 gennaio scorso il Sindaco ha avuto l'onore di avere "visitatori d'eccezione" presso il nostro Comune: gli studenti della classe quinta della scuola primaria di Cerro hanno infatti aderito con entusiasmo alla proposta dell'Assessorato all'Istruzione "Conosci il tuo comune": una mattinata in visita al municipio, presso la Sala del Consiglio. Gli alunni, molto preparati

ed attenti, hanno seguito con interesse la presentazione iniziale delle attività delle funzioni e dei componenti dell'Amministrazione Comunale, per poi formulare numerose domande.

Infine, la consegna di un attestato di partecipazione e la visita negli uffici (con particolare interesse alla sedia del Sindaco, che tutti hanno voluto "provare").

Iniziative estive in biblioteca

La biblioteca ha organizzato alcune iniziative estive da proporre agli alunni della scuola primaria. Si tratta di incontri settimanali presso i locali della biblioteca, organizzati al mattino durante il mese di luglio.

I bambini saranno divisi in gruppi diversi, in base all'età. Ogni incontro avrà un tema e, in base allo stesso, saranno messi a disposizione molti libri

che i bambini potranno scegliere di leggere ad alta voce, in piccoli brani, ai loro compagni.

Ritengo sia importante, soprattutto per i bambini del primo ciclo, continuare anche durante l'estate la pratica della lettura ad alta voce. Inoltre saranno previsti giochi letterari molto semplici e dei laboratori creativi sempre legati al tema dell'incontro. Vi aspettiamo!

Piano per il diritto allo studio 2014-2015

Nella riunione del consiglio di istituto del 29 maggio scorso, i tre plessi scolastici hanno formulato all'Amministrazione le richieste di finanziamento per gli interventi di supporto alla programmazione e per il materiale di facile consumo che saranno elaborate all'interno del Piano per il Diritto allo Studio del prossimo anno scolastico. La buona notizia che abbiamo condiviso con gli insegnanti è che all'interno del bilancio di previsione, abbiamo mantenuto le cifre erogate lo scorso anno. Ritengo quindi che la maggior parte delle richieste potranno essere soddisfatte.

All'interno del prossimo PDS, l'Amministrazione proporrà alle scuole l'attuazione di progetti sul territorio, che prevedano il coinvolgimento di associazioni locali. Questo perché, oltre allo studio in classe, è bene che i nostri ragazzi imparino a conoscere la realtà che li circonda, imparando a conoscere il Comune, la biblioteca e le associazioni di volontariato di Bottanuco.

Mi auguro che le iniziative proposte, con l'aggiunta di qualche novità, vengano positivamente accolte dagli insegnanti, in modo da arricchire ulteriormente l'offerta formativa rivolta ai nostri ragazzi.



Alunni premiati in occasione del concorso letterario "Prove d'autore"



Esibizione dei ragazzi della scuola media nel concerto di fine anno scolastico

Prossimi appuntamenti

venerdì 4 luglio:
SERATA MUSICALE
con "I Sifoi"
presso il parco Moretti

sabato 30 agosto:
TORNEO CALCISTICO
"Soccer Team"
alla memoria
di Angelo Locatelli

domenica 7 settembre:
8ª giornata delle
ASSOCIAZIONI
IN PIAZZA

sabato 12 luglio:
NOTTE DI MUSICA
con l'esibizione canora
di tre nostri concittadini

sabato 20 settembre:
CONCERTO ORGANISTICO (in collaborazione con
Promoisola) con il Maestro **Alessandro Bianchi**

Non dimentichiamo i numerosi appuntamenti offerti dalle nostre associazioni e gruppi; tante occasioni di incontro per vivere il nostro paese!

Ogni evento viene pubblicizzato tramite volantino, pannello luminoso e pubblicato sulla newsletter mensile della biblioteca alla quale vi invitiamo ad iscrivervi qualora non ne siate già a conoscenza (iscrizione semplice e veloce in biblioteca o direttamente dalla *home page* del sito www.comune.bottanuco.bg.it).



a cura di Stefano Rossi

Assessore ai lavori pubblici, alla viabilità e alla sicurezza

Variante al Piano di Governo del Territorio

Visto l'approssimarsi della data di scadenza del Piano di Governo del Territorio (31 dicembre 2014) l'Amministrazione Comunale ha ritenuto opportuno avviare un procedimento che, seppur più complesso, possa garantire al Paese di disporre di un adeguato strumento di pianificazione urbanistica che eviti lo stallo degli ambiti di trasformazione attraverso la predisposizione di un nuovo documento di piano e l'aggiornamento del piano delle regole e del piano dei servizi;

La Giunta Comunale con propria deliberazione ha provveduto a definire le linee strategiche che saranno assunte quali principi per avviare il processo di elaborazione e redazione degli atti costituenti la variante al Piano di Governo del Territorio. L'elaborazione di linee di indirizzo si pone come strumento propositivo, in divenire e in continua evoluzione, di individuazione dei temi cardine e di innesco delle trasformazioni del territorio come uno strumento di riferimento utile e fondamentale per la pianificazione territoriale, strumento di supporto per capire le potenzialità e le criticità del territorio.

Le linee guida discusse e vagliate con la collaborazione della Commissione Urbanistica rappresentano un primo documento di indirizzo con l'obiettivo di individuare un quadro generale di lavoro condiviso, di aggiornare le strategie e le riflessioni sino ad oggi maturate in relazione allo stato di attuazione del Piano di Governo del Territorio e di promuovere una discussione attiva nell'ambito della comunità locale;

Linee guida per la variante al Piano di Governo del Territorio:

- confermare la perimetrazione del cosiddetto "tessuto urbano consolidato" che consente di delimitare l'ambito di azione del "piano delle regole", trattandosi di porzioni di territorio in cui la trasformazione territoriale è da ritenersi consolidata rispetto all'individuazione degli "ambiti di trasformazione" che pertanto divengono strumenti strategici disciplinati dal documento di piano con la finalità di definire e innescare le opportunità di trasformazione strategiche del territorio;
- conferma degli ambiti di trasformazione inseriti nel vigente PGT e non ancora attuati, valutando nel contempo azioni che possano favorirne l'attuazione, anche in relazione alle mutate condizioni economiche, pur mantenendo fermi gli interessi pubblici fissati dal vigente strumento urbanistico;
- innovazione degli ambiti a destinazione artigianale/produttiva attraverso la conferma, la qualificazione e il puntuale sviluppo delle aree produttive esistenti territorio nel rispetto dei principi del piano volti alla minimizzazione del consumo di suolo;
- specificazione sulle modalità di intervento negli ambiti agricoli con particolare riferimento alla porzione di territorio con valenza paesaggistica e ambientale prospiciente il fiume Adda;
- rideterminazione dell'edificazione puntuale in ambiti esterni al tessuto urbano con particolare riferimento alle destinazioni d'uso ed i tipi d'intervento ammessi.

Servizio di Polizia Locale: resoconto di un biennio di attività

Con l'obiettivo di rafforzare il controllo del territorio per creare condizioni di maggiore sicurezza, incrementare la presenza delle forze di polizia locale, esercitare un'attività di tutela reale della popolazione nei confronti di possibili atti e comportamenti che possano essere fonte di rischio, fastidio o disturbo del vivere civile l'Amministrazione Comunale ha iniziato a partire dal mese di gennaio 2012 un processo di riorganizzazione del servizio di Polizia Locale che, grazie anche alla disponibilità dimostrata del personale, ha consentito di sviluppare un maggior senso di sicurezza della popolazione e attuare misure per tutelare la sicurezza dei cittadini presenti sul territorio, predisponendo pattuglie, presidi e servizi dissuasivi, generalizzati e diffusi nei confronti di comportamenti criminosi, allo scopo di tutelare le fasce di popolazione più esposte o più a rischio, le attività produttive presenti sul territorio e la qualità di vita in

generale. Nello specifico si è provveduto ad ampliare il servizio di vigilanza svolto dalla Polizia Locale nella fascia serale e notturna per due giorni al mese, incrementando tale presenza nel periodo estivo (da giugno a settembre) fino a 3 servizi mensili.

Nel biennio 2012-2013 l'apporto del servizio di Polizia Locale nel controllo sulla sicurezza del territorio si è fatto sentire. Si riporta di seguito una sintesi dei dati riferita al servizio composto da due unità operative ed un messo comunale.

Sicurezza stradale

Sono state accertate sanzioni amministrative per violazioni al Codice della Strada, per un totale di 443 violazioni, con un corrispettivo di 34.750 euro, di cui 116 con procedimento amministrativo ancora in fase di definizione. I trasgressori bottanuchesi sono stati

105 e la sanzione più ricorrente è il divieto di sosta. Sono state controllate a "posto di blocco" 1111 persone/conducenti, confiscati o sequestrati 5 veicoli, sottoposti a fermo amministrativo 5 veicoli, ritirate 4 carte di circolazione e 4 patenti.

Infortunistica Stradale – Incidenti stradali

Sono stati rilevati 7 incidenti, di cui 1 con ferito grave e nessun incidente mortale. Sono state effettuate 118 relazioni di servizio inerenti ad interventi di varia natura: danneggiamenti veicoli, uscite di strada, altro.

Controllo del Territorio e Polizia Giudiziaria

Sono state inoltrate all'Autorità Giudiziaria 12 notizie di reato di cui 6 legate a violazione delle norme in materia edilizia. Sono eseguiti 101 atti su delega/richiesta dalla Procura della Repubblica.

Polizia Annonaria e Commerciale

Sono state effettuate 52 verifiche settimanali della presenza ambulanti fissi e spuntisti. Le pratiche amministrative e di pubblica sicurezza TULPS inerenti l'apertura, chiusura o trasferimento di esercizi commerciali sono state 37.

Pubblica Sicurezza

L'attività della Polizia Locale si affianca a quella di competenza dello Stato in materia di ordine e sicurezza pubblica, garantita attraverso gli organi di polizia statali. Sono stati registrate 64 cessioni di fabbricato,

113 comunicazioni di ospitalità. Si è provveduto ad effettuare 4 interventi per lo sgombero di accampamenti abusivi di nomadi ed al controllo di 37 manifestazioni organizzate su territorio comunale.

Polizia urbana, ambientale ed amministrativa

Sono state effettuate 28 ispezioni dei luoghi ed elevate 10 sanzioni amministrative per un corrispettivo di 2.000 euro. Rilasciate 64 ordinanze temporanee relative a lavori stradali e chiusure, effettuati 35 sopralluoghi per verificare segnalazioni di cittadini e sopralluoghi con l'Ufficio Tecnico comunale, 180 autorizzazioni per gare ciclistiche/manifestazioni/cortei religiosi/pass invalidi. Effettuati 3 interventi per il recupero di cani randagi, 5 interventi in collaborazione con ASL per inconvenienti igienico-sanitari e colonie feline. L'attività di controllo ambientale ha comportato un controllo costante sull'abbandono dei rifiuti soprattutto presso la piazzola ecologica comunale che ha portato all'emissione di 16 diffide e 8 verbali di accertamento di violazione del regolamento comunale per un corrispettivo di 1.000 euro.

Messo Comunale

Le notificazioni effettuate sono state 995, le pubblicazioni all'albo pretorio 1425, sono stati registrati 85 infortuni sul lavoro di cui 5 gravi, consegnate 1519 lettere di avviso scadenza carta d'identità, mentre 136 le altre pratiche amministrative.

Tipologia di sanzioni per violazioni al Codice della Strada

Tipo di violazione	N.
Violazioni in materia di sosta	311
Mancata presentazione documenti guida e esposizione contrassegno	42
Manovre pericolose, sorpasso, cambiamento direzione	34
Uso delle cinture, sistemi di ritenuta e casco protettivo	10
Violazione della disciplina precedenza	9
Omessa revisione veicoli	9
Pubblicità abusiva su strada	6
Inefficienza del veicolo	6
Mancata assicurazione obbligatoria RCA	4
Validità della patente di guida	4
Varie	8

Consorzio ATS

Il Consorzio ATS, che si ricorda essere stato costituito principalmente per la gestione della discarica sovracomunale tra i comuni di Bottanuco, Filago e Madone, svolge altresì a favore dei Comuni consorziati funzioni e servizi in materia di sicurezza/protezione civile, ambiente, gestione pratiche per attività economiche.

Nonostante i tagli effettuati nell'anno 2013 sulla componente di spesa del Consorzio, tagli richiesti dalla normativa nella misura del 20% della parte corrente, i servizi svolti dal Consorzio sono proseguiti anche nel 2013 e nel 2014 nelle materie attribuite dai Comuni al medesimo Ente. Nel 2013, dopo diverse sollecitazioni in merito da parte degli organi consortili, Regione Lombardia ha stanziato un milione di euro a favore del Consorzio per l'avvio di un primo lotto di lavori riguardanti la discarica, lavori principalmente finalizzati a ridurre la produzione di percolato dal medesimo ambito; nel mese di aprile è stato depositato il progetto definitivo ed il medesimo verrà sottoposto all'attenzione degli Enti sovracomunali per la relativa approvazione nella conferenza dei servizi convocata dal Consorzio per il prossimo 17 giugno. Salvo intoppi di tipo burocratico/autorizzativo i lavori dovrebbero avere inizio nei primi mesi del 2015 e terminare entro sei mesi dal relativo avvio.

Relativamente alle funzioni di sportello unico, dalla relativa attivazione (intervenuta nell'aprile 2011) il Consorzio ATS ha istruito ed evaso 475 pratiche (di cui 71 riferite al 2014); le pratiche si riferiscono a procedimenti relativi a autorizzazioni commerciali nonché ad interventi edilizi, questi ultimi effettuati su edifici sede di attività economiche e/o imprenditoriali.

È proseguita inoltre l'attività di supporto ai Comuni consorziati in materia di ambiente e di protezione civile sia per aspetti di carattere ordinario (pratiche di autorizzazioni integrate e/o uniche ambientali, scarico in corso d'acqua, emissioni in atmosfera) che di natura più straordinaria (problematiche singolari legate a particolari aziende).



a cura di Lucio Ravasio

Assessore allo sport e alle associazioni

La stagione sportiva 2014 per alcune discipline volge al termine mentre per altre è appena iniziata. Da ciò che abbiamo visto sinora si è trattato di una stagione sportiva molto intensa e ricca di emozioni, positiva sia dal punto di vista qualitativo che di quello dell'impegno e partecipazione dei nostri atleti, sempre più numerosi. Tutte le discipline hanno saputo dare lustro al paese di Bottanuco con sempre maggiore entusiasmo.

Oltre ad essere impegnate nelle gare e partite dei rispettivi campionati, le nostre associazioni sportive si distinguono anche nell'organizzazione di numerose manifestazioni che contribuiscono a dare prestigio e visibilità al nostro paese.

Per tutto questo, un grazie a tutti gli atleti, allenatori, dirigenti e accompagnatori.

Educazione sportiva

Si parla sempre del valore educativo dello sport, di come sia uno strumento importante per formare i ragazzi e per farli crescere, perché lo sport è un po' lo specchio della vita e può riassumerne i valori. Ma è sempre vero? Siamo sicuri che lo sport sia sempre improntato a questo scopo? Capita spesso di assistere a situazioni in cui di educativo c'è molto poco: in queste occasioni lo sport rappresenta gli aspetti peggiori della società, spesso esasperandoli.

Trasformare lo sport in uno strumento di formazione positiva, in realtà non è così difficile, basterebbe ricordare che in fondo si tratta di un gioco, in cui la competizione è solo un mezzo per misurarsi e per migliorarsi. Troppo spesso invece il risultato e la prestazione diventano gli unici aspetti rilevanti.

Siamo sempre tutti pronti a saltare sul carro dei vincitori e ad abbandonare quelli che non ce la fanno, talvolta anche dileggiandoli. Ma lo sport dovrebbe essere esattamente l'opposto: dovrebbe abituare alla sfida senza acredine, al confronto per scoprire i propri limiti al fine di superarli. Nello sport, soprattutto in quello di squadra, ognuno deve trovare il proprio posto, portare il proprio contributo secondo le proprie capacità. E se si perde non casca il mondo e non siamo peggiori, dobbiamo solo lavorare di più o meglio per migliorarci. In questo modo si imparerà anche ad apprezzare meglio la vittoria.

Olimpiadi scolastiche dell'Isola



Sabato 17 maggio si è svolta la 17ª edizione delle "Olimpiadi scolastiche dell'Isola", presso il centro sportivo di Bonate Sopra, riservate agli alunni e alunne delle scuole elementari dell'Isola. I nostri ragazzi si sono distinti per i buoni risultati ottenuti, meno per la partecipazione (50 alunni iscritti, 21 presenti).

Pronti, via... al gioco!



Sabato 31 maggio presso gli impianti sportivi di Bottanuco, si è svolta la 6ª edizione di "Pronti, via... al gioco!" promossa dal Comune e organizzata dalla sezione *Atletica e Amici della Marcia* della Polisportiva. L'organizzazione è stata perfetta, la manifestazione ha avuto un ottimo successo, con la presenza delle scuole medie di tutto l'istituto comprensivo di Bottanuco, Suisio e Medolago.



Mobilità elettrica: il progetto ha avuto inizio

Il progetto "ricarica gratis per un anno" rappresenta il primo passo concreto per la mobilità elettrica, lanciato dall'associazione dei comuni "Agenda 21 – Isola bergamasca, Dalmine e Zingonia" in collaborazione con l'azienda milanese *Evbility*.

Al progetto hanno aderito fino ad ora 11 enti locali dell'associazione, con l'obiettivo di promuovere l'utilizzo sul territorio di mezzi (auto e moto) elettrici e quindi contribuire all'abbattimento delle emissioni di gas di scarico nell'atmosfera. Nel mese di aprile sono state inaugurate le prime 3 colonnine di ricarica elettrica nei paesi di Osio Sotto, Dalmine e Carvico dove per un anno chiunque vorrà (basta che sia munito della tessera regionale dei servizi) potrà ricaricare il proprio mezzo gratuitamente. Il progetto stazioni di ricarica ha come traguardo la realizzazione

entro il 2015 di un rete nell'Isola che sarà accessibile ai cittadini residenti nei comuni soci e agli utenti che lo decideranno. I punti di ricarica saranno usati la sera dai comuni per ricaricare i propri mezzi elettrici, quando ne saranno in possesso.

Per questo si è attivato il progetto "flotta pubblica" che intende integrare la dotazione di bici elettriche con piccoli mezzi da lavoro, sempre elettrici, che andranno a sostituire i mezzi oggi in dotazione con motori a scoppio. Fino ad oggi 3 comuni hanno aderito all'iniziativa, Bottanuco compreso. Un esempio per veicolare ai cittadini la possibilità di questa scelta. Il progetto sta avendo seguito soprattutto per il gruppo creato tra aziende private, Associazioni e Comuni, con l'impegno di migliorare la qualità per l'ambiente e quindi la vita dei cittadini.

Lettera di ringraziamento alle associazioni ed ai volontari impegnati nella cura e tutela dell'ambiente e del paesaggio

Cara Associazione/Volontario,
questa Amministrazione Comunale, nonostante le difficoltà economiche, persegue in tutti i modi la tutela e la valorizzazione del proprio territorio. Questo non sarebbe possibile senza il vostro/tuo aiuto. Siamo felici ed orgogliosi di avere in voi/te un aiuto prezioso e un valido alleato.
Ringraziandovi/ringraziandoti nuovamente per aver partecipato al miglioramento del nostro Paese, mi auguro di potervi/poterti considerare nostri collaboratori/nostro collaboratore anche nelle future occasioni.

Sviluppo ed ampliamento progetto Volontario ecologico

L'Amministrazione Comunale, per rendere sempre più pulito, accogliente e bello il nostro paese, intende sviluppare il progetto del volontariato ambientale. Il volontario ecologico è specializzato nella tutela dell'ambiente e del paesaggio, attraverso la difesa diretta del territorio, la prevenzione, la segnalazione di reati in campo ambientale e le attività di sensibilizzazione ed educazione. Non si tratta di una vera e propria professione, ma di un'attività di volontariato da svolgere nel tempo libero a servizio della collettività. Chiunque fosse interessato anche a ricevere ulteriori informazioni o intendesse aderire al progetto "Volontari ecologici", può recarsi presso l'ufficio tecnico comunale oppure può telefonare al numero 035.90.66.31 lasciando i propri dati.

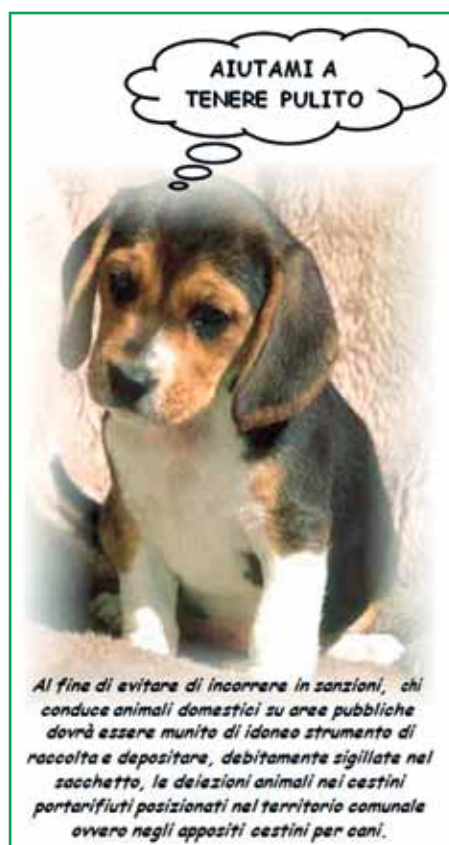
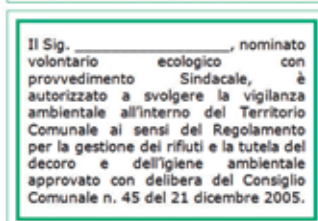

La biblioteca nelle scuole

Tempo libero

Si ripete ogni anno l'iniziativa che avvicina tutti gli alunni delle scuole medie alla biblioteca. Ogni classe ha partecipato agli incontri di promozione della ricca bibliografia individuata e pensata da un gruppo di bibliotecari. La scelta dei libri a disposizione è molto varia e in grado di raccogliere i gusti di tutti. Si va dai fantasy ai libri gialli, storici, comici e d'attualità. La bibliografia del 2014 va ad arricchire il già nutrito scaffale dedicato a "Tempo libero".

Concorso "Prove d'autore"

È stato riproposto il concorso letterario, ormai evento fisso per le scuole medie.

Ogni alunno ha potuto cimentarsi, a seconda dell'età, nella stesura di una fiaba, un racconto o una poesia.

Le premiazioni, avvenute alla presenza di insegnanti e genitori, si sono tenute durante il saggio di fine anno di sabato 7 giugno scorso.

In biblioteca ci si incontra, si legge e ci si informa

Gruppo di lettura

Continuano gli appuntamenti, ormai quasi mensili, del gruppo di lettura "Tra le righe". Ogni mese ci si incontra per discutere del libro letto e per scambiarsi pareri e opinioni. Si ricorda che la partecipazione è libera e gratuita ed è possibile partecipare anche solo per curiosità!

Storioteca

Sabato 8 marzo 2014 la biblioteca ha organizzato una giornata da dedicare ai bambini. Al mattino l'appuntamento era con "Favole dal mondo" fiabe raccontate dalle mamme dell'Associazione Mamme del Mondo dell'Isola. Nel pomeriggio i bambini che hanno partecipato al corso di teatro organizzato dal "Teatro Prova" di Bergamo si sono esibiti nel saggio finale "Nel paese delle meraviglie".

Settimana della biblioteca

Dal 6 maggio al 10 maggio 2014 la biblioteca si è animata di iniziative per grandi e bambini. Martedì 6 maggio si è tenuto l'incontro di lettura "Tra le righe". Mercoledì 7 maggio al mattino l'associazione "Albero della Vita" ha animato un incontro per bambini da 0 a 3 anni. Buona la partecipazione e l'entusiasmo dei bambini. Nel pomeriggio era prevista una caccia al tesoro per bambini delle scuole elementari che, purtroppo, è stata annullata a causa dell'esiguo numero dei partecipanti: contiamo di riproporla a breve. Venerdì 9 nel pomeriggio la biblioteca e la scuola materna di Bottanuco hanno organizzato un laboratorio musicale tenuto dalla Maestra Virginia Longo. Sabato 10 maggio è stato riproposto l'appuntamento con le "Favole del mondo". Una mamma dell'Associazione Mamme del mondo ha proposto una fiaba del Marocco e un laboratorio a tema. Per tutta la settimana in biblioteca ha fatto bella mostra di sé l'Albero dei libri, che poteva essere abbellito dagli utenti con aforismi, consigli di lettura e frasi a piacere.

APERTURA BIBLIOTECA MESE DI AGOSTO

VEN	1	Orario regolare 9.00 – 12.00 /// 14.30 – 18.00
SAB	2	Chiusura Biblioteca ed Uffici Comunali
LUN	4	CHIUSO
MAR	5	Orario regolare 14.30 – 18.00
MER	6	Orario regolare 9.00 – 12.00 /// 14.30 – 18.00
GIO	7	Orario regolare 14.30 – 19.00
VEN	8	Orario regolare 9.00 – 12.00 /// 14.30 – 18.00
SAB	9	Chiusura Biblioteca ed Uffici Comunali
DA LUNEDÌ 11 A SABATO 16 CHIUSO		
LUN	18	CHIUSO
MAR	19	CHIUSO
MER	20	15.00 – 18.00
GIO	21	15.00 – 18.00
VEN	22	9.00 – 12.00
SAB	23	Chiusura Biblioteca ed Uffici Comunali
LUN	25	CHIUSO
MAR	26	CHIUSO
MER	27	15.00 – 18.00
GIO	28	15.00 – 18.00
VEN	29	Orario regolare 9.00 – 12.00 /// 14.30 – 18.00
SAB	30	9.00 – 12.00

In questo periodo i servizi di prestito e resa dei libri saranno gestiti dal gruppo dei volontari della biblioteca

Durante tutto il mese di agosto e fino a metà settembre sono sospese le aperture serali del giovedì e quelle pomeridiane del sabato

La biblioteca cambia orario

La novità del 2014 è l'apertura straordinaria del lunedì pomeriggio, dalle ore 14:30 alle ore 18:00.

Il servizio è garantito dalla volontaria del servizio civile e dal gruppo volontari della biblioteca. Registriamo con soddisfazione un riscontro positivo da parte dell'utenza che ha dimostrato di gradire questo nuovo orario con una buona partecipazione sia da parte dei bambini e ragazzi sia da parte degli adulti.

Prosegue, inoltre, l'orario continuato del giovedì dalle ore 14:30 alle ore 20:00. Crediamo che, visto anche l'avvicinarsi della bella stagione e delle giornate più lunghe, sia una comodità per chi torna tardi dal lavoro o semplicemente vuole stare fuori un po' di più a godersi il sole.

Non dimenticatelo!



Lista civica

“Insieme per Bottanuco e Cerro”

In data 27 maggio 2014 il Consiglio Comunale, seppur nelle oggettive difficoltà dovute alla congiuntura economica che ha ridotto ai minimi termini le attività amministrative e malgrado il momento critico dell'altalenante rapporto tra Governo e Comuni, ha approvato il bilancio di previsione per l'anno 2014. Un risultato eccellente che ha consentito al Consiglio di deliberare e ratificare anche il documento relativo all'aliquota TASI (tassa sui servizi indivisibili per la prima casa) nella misura dell'1‰ per la prima casa ed esenzione totale per tutte le rimanenti tipologie (secondo i calcoli dell'Amministrazione questa aliquota dovrebbe risultare in una spesa non superiore ai 50 euro l'anno per i possessori di un'abitazione di “modeste” dimensioni).

La decisione di portare il valore della TASI per le prime case all'1‰ ha trovato coeso il gruppo di maggioranza e rispecchia la volontà di non gravare ulteriormente su tutti coloro che sono soggetti al pagamento dell'IMU, comprese le categorie di possessori di seconde case, i commercianti e le imprese.

Il periodo di forte crisi rende difficoltosa l'attuazione d'importanti opere pubbliche per il nostro paese, ed è per questo motivo che ci siamo concentrati su altri progetti, come il mantenimento dei servizi alla comunità nel settore sociale. Siamo riusciti, in alcuni casi, ad incrementare i servizi stessi come per la consegna dei pacchi alimentari a famiglie bisognose, i quali sono addirittura raddoppiati; sono inoltre garantiti i contributi ai CRE e il mantenimento degli assistenti educatori nelle scuole. Anche per quanto riguarda l'Assessorato alla Cultura siamo riusciti ad attuare e programmare alcune iniziative a costo zero, grazie ad un'efficace collaborazione con i gruppi e le associazioni presenti sul territorio.

Stiamo inoltre continuando il percorso di sensibilizzazione dei cittadini nella raccolta dei rifiuti, in particolare con l'introduzione dei sacchi trasparenti, riscontrando un sensibile aumento della percentuale di raccolta differenziata sul nostro territorio.

Costatiamo, purtroppo, come per l'ennesima volta vengano distribuiti volantini riportanti informazioni e dati non veritieri, in particolar modo quelli che riguardano l'ampliamento dell'inceneritore di Filago. Questo atteggiamento, più volte criticato dall'Amministrazione Comunale, non aiuta a capire né le problematiche in essere né le scelte e le decisioni che dovranno essere affrontate; al contrario, creano un clima di paura ingiustificata e priva di fondamenta. Il dato del 41% dell'incidenza delle patologie analizzate dall'ASL, in correlazione con le emissioni nelle fasce di età fino a 14 anni, e la percentuale citata del 115%, che si raggiunge nei punti più vicini all'impianto inducono ad interpretazioni discutibili. Se ci soffermiamo meglio su dati reali diffusi dalla direzione ASL di Bergamo, possiamo constatare che queste percentuali, tradotte in unità, corrispondano oggettivamente a circa 4 bambini in più che si sono presentati al Pronto Soccorso con patologie o problematiche di natura respiratoria, non necessariamente riconducibili all'inquinamento atmosferico.

Siamo consapevoli di quanto sia importante il dialogo tra le parti, soprattutto in relazione a questioni tecniche e delicate come queste laddove il confronto, lo scambio di opinioni e le interrogazioni delle diverse fonti possono fugare i molti dubbi che interessano i cittadini ed è per questo che vorremmo, da parte di tutti, una maggiore partecipazione diretta alle nostre sedute e ai nostri Consigli. Disertare i tavoli di discussione, le commissioni e addirittura il Consiglio Comunale è un comportamento scorretto verso i cittadini che hanno eletto i loro rappresentanti, che non permette l'alternanza della discussione tra le parti e non garantisce agli Amministratori di trasferire quella trasparenza di idee e quella comunicazione che la cittadinanza ha il diritto di ricevere.

Ricordiamo che per qualsiasi chiarimento il Sindaco e i nostri Assessori sono a Vostra disposizione negli orari di ricevimento, consultabili anche sul sito web istituzionale.

Il gruppo di maggioranza augura a tutti una buona estate.

A cura di Marta Pagnoncelli
(capogruppo.ipbec@gmail.com)



Lista civica “Per il tuo comune - Forti insieme”



Generazione Giovani

Nella scorsa seduta del Consiglio Comunale del 27 maggio 2014 la maggioranza ha proposto ed approvato l'aliquota TASI (tassa sui servizi indivisibili) al 1‰ per tutte le prime case. Ciò è stato possibile in quanto, per l'anno in corso, il comune dovrà rimborsare una quota minore di mutui per circa 80.000 euro. Con questa tassa il comune prevede di incassare circa 93.000 euro. Inoltre la maggioranza ha proposto ed approvato di mantenere l'Addizionale Comunale con le stesse aliquote del 2013 per un incasso di circa 280.000 euro.

A noi pare ingiusto. La nostra proposta, più equa, prevedeva di fissare una aliquota al 2‰ e, con la maggiore entrata (circa 100.000 euro), avremmo voluto esentare il pagamento a tutte quelle abitazioni con rendita catastale sotto i 350 euro oppure esentare il pagamento alle famiglie con almeno 2 figli a carico. In pratica con la nostra proposta non avrebbe pagato nulla chi, l'anno scorso, era già stato esentato dal pagamento. Ci dispiace ma anche questa volta la maggioranza ha deciso di non decidere e di far pagare la stessa aliquota a tutti indistintamente; per accontentare tutti e nessuno. La nostra politica invece è diversa e tende a sostenere chi guadagna di meno e possiede una casa più modesta.

Nel corso degli ultimi 6 mesi le opposizioni hanno sostenuto con tutte le forze il “Comitato No-Inceneritore” anche con un volantinaggio porta a porta per informare la cittadinanza sulle attività svolte contro l'ampliamento dell'inceneritore. Qui elenchiamo le novità più recenti: i primi risultati dello studio epidemiologico svolto dall'ASL di Bergamo a fine 2013 e relativo all'impatto sulla popolazione delle emissioni del Termovalorizzatore di Filago hanno evidenziato una stretta correlazione fra le emissioni dell'inceneritore e lo sviluppo di patologia respiratorie delle aree limitrofe. Tale stretta correlazione, sebbene non sia presente nella popolazione adulta, è invece emersa in modo forte e senza ombra di dubbio per i

bambini, che fanno parte della popolazione stanziale. Nelle fasce d'età fino ai 14 anni si è registrato un aumento medio del 41% dell'incidenza delle patologie analizzate, con picchi fino al 115% nei punti più vicini. Proprio per questo motivo si attende ora dall'ASL di Bergamo un ulteriore studio epidemiologico che evidenzii gli effetti complessivi dati dall'inceneritore unitamente alla zona industriale di Filago, dove già risiedono industrie chimiche a forte impatto ambientale. Se i risultati attuali e futuri di tali studi, per quanto già oggi significativi, non saranno sufficienti a sensibilizzare gli enti pubblici e i responsabili preposti al procedimento autorizzativo di ampliamento dell'Inceneritore di Filago, si valuterà in ultima istanza se rivolgersi alla Procura della Repubblica.

Secondo il nostro punto di vista la Polisportiva di Bottanuco è ormai nelle mani di un privato. Non ci sentiamo più di poter rappresentare il Consiglio Comunale all'interno di questa organizzazione. Inoltre la maggioranza ha pure deciso di costruire un inutile campo di bocce al Palazzetto dello sport (costo stimato di circa 55.000 euro) a ridosso del bar gestito proprio dalla Polisportiva. Il campo di bocce c'è già nella Parrocchia di Bottanuco e ci pareva più corretto, eventualmente, sistemare quello con un costo molto più contenuto (circa 3.000-4.000 euro). Ci chiediamo se è ancora corretto considerare la Polisportiva come un bene di tutta la collettività.

A cura di “Per il tuo Comune – Forti Insieme”
(corbettafederico@tiscali.it)

e “Generazioni Giovani”
(diego.pagnoncelli@gmail.com)

Associazione “Albero della vita”

L'associazione di promozione sociale “Albero della Vita” nasce nell'estate 2013 dalla volontà di tre educatrici professionali di proporre sul territorio iniziative mirate al sostegno della genitorialità ed alla diffusione di una preziosa cultura della prima infanzia. L'associazione senza scopo di lucro ha nominato come legale rappresentante la signora Silvana Franchin mentre i consiglieri sono Claudia Pagnoncelli, Betsabea Spedicato, Camilla Galli e Simona Magni.

In questi mesi di attività abbiamo proposto alle famiglie del territorio con bambini 0-3 anni, un percorso di incontri dello “Spazio Gioco”, dapprima il sabato mattina al Cipì poi il giovedì mattina presso la Sala Polivalente della Biblioteca.

Per le neo-mamme abbiamo pensato alla creazione di un gruppo di mutuo-aiuto favorendo l'incontro di mamme con bimbi molto piccoli in modo che possano dialogare, confrontarsi e conoscersi: l'intento è quello di evitare che le mamme vivano in solitudine e con preoccupazione i primi mesi di vita dei loro piccoli ma che abbiano l'opportunità di vivere serenamente e con consapevolezza questi momenti unici e faticosi. Per gli incontri siamo stati ospitati dalla Biblioteca il martedì mattina e dal Parco Moretti in alcuni pomeriggi di sole.

Sempre al Cipì proponiamo dei laboratori pomeridiani per bambini dai 2 ai 5 anni, il lunedì ed il giovedì pomeriggio dalle 16:00 alle 18:00. Dopo una gustosa merenda i bambini partecipano ad attività di vario tipo programmate in *équipe* con l'intento di favorire la sperimentazione di materiali diversi-

ficati e metodologie alternative e di sviluppare la capacità di concentrazione e la fantasia dei piccoli utenti.

Da questi mesi in avanti collaborerò con la nostra associazione una psicomotricista con notevole esperienza nel campo dell'infanzia e con la quale miriamo a portare avanti altri progetti educativi sul territorio.

Crediamo fermamente che l'infanzia sia un dono prezioso, un fiore delicato da proteggere ma anche da coltivare, curare e stimolare affinché i piccoli crescano come persone consapevoli e mature. In questa missione le famiglie giocano un ruolo fondamentale: per questo collaboriamo attivamente con i genitori con i quali veniamo a contatto, proponendo loro colloqui, laboratori, serate formative e non ed appuntamenti importanti per trascorrere con i loro figli del tempo di qualità.

Ringraziamo di cuore tutti coloro che hanno accompagnato in questo percorso di costituzione e lancio dell'associazione, coloro che ancora ci accompagnano, che credono nel nostro lavoro educativo e tutti i numerosi volontari che amano trascorrere del tempo con noi e con i nostri piccoli utenti.

La nostra associazione ha sede in via Papa Giovanni XXIII, 14 a Bottanuco; potete contattarci al numero 334.57.29.963, via mail all'indirizzo alberodellavita.2013@libero.it oppure mediante la nostra pagina facebook.

A cura dell'Associazione “Albero della Vita”

Motoclub

“XX Motorfest: per chi ha le curve nel cuore”

Anche quest'anno il Motoclub Polisportiva Bottanuco vi invita al classico ed atteso appuntamento che da vent'anni si svolge nel nostro paese. Il nostro sodalizio fondato nel 1990 ha istituito nel 1994 questo evento e da allora è stato un crescendo di emozioni, soddisfazioni ed alcune preoccupazioni, superate quest'ultime con passione, dedizione ed entusiasmo. Per maggiori informazioni in merito al programma, visitate il nostro sito internet:

<http://www.motoclubbottanuco.it>



Associazione Genitori (A.Ge.)

Una risorsa di valori

Anche quest'anno siamo giunti al momento in cui ci si deve fermare a guardare indietro e tirare le somme, fare un bilancio della stagione associativa che va a concludersi con la chiusura delle scuole. Quest'anno A.Ge. Bottanuco ha messo in campo progetti rivolti ad aiutare ed assecondare le esigenze delle famiglie di Bottanuco. Ecco quello che di concreto è stato messo in atto dall'Associazione:

- **Libri scolastici:** la proposta consiste nel prenotare i libri scolastici della scuola primaria, tramite l'Associazione, la quale in accordo con il libraio convenzionato, riesce ad ottenere uno sconto sul prezzo di copertina, trasformando tale sconto (130 euro quest'anno) in materiale di primo consumo, quali toner per stampanti e fotocopiatrice e carta per fotocopia;
- **Pre e post scuola:** consiste nell'accogliere i bambini all'interno del plesso della Primaria di Bottanuco prima dell'orario d'inizio delle lezioni (alle 7:45) o per l'uscita allungare il tempo di permanenza all'interno del plesso, dalle 16:00 alle 17:00; tutto questo per andare incontro alle esigenze lavorative dei genitori;
- **Spazio compiti insieme:** questo progetto, dopo una serie di vicissitudini e problemi, ritorna e siamo alla sua seconda edizione. Quest'anno, anche se partito un po' in ritardo rispetto al calendario scolastico, A.Ge. Bottanuco, in stretta collaborazione con l'associazione "Mamme del Mondo", con l'Istituto Comprensivo e l'Amministrazione Comunale, ha fermamente voluto che tale proposta prendesse il via, accogliendo e sostenendo le necessità dei nostri bambini, al fine di avere un aiuto per lo svolgimento dei compiti assegnati a casa. Tale progetto ha dato molte soddisfazioni e gratificazioni, provenienti dalle famiglie e dalla scuola. Per tale progetto stiamo cercando, in sinergia con le associazioni e gli enti coinvolti, di proporre un servizio più completo, cercando di partire contemporaneamente con il calendario scolastico, oltre che a

inserire, quali supervisori del servizio svolto dai nostri volontari, alcune figure professionali;

- **Corso d'italiano per stranieri:** il progetto, gestito in collaborazione con l'associazione "Mamme del Mondo", ha per scopo aiutare gli stranieri a comprendere e scrivere la lingua Italiana. Sono insegnate le regole di base della nostra lingua, tramite esercizi, spiegazioni frontali e dialoghi in modo da renderli autonomi e dare loro uno strumento in più per integrarsi meglio nel Paese;
- **Estacompiti:** questa proposta, che si svolgerà durante il periodo estivo dal 23 giugno al 18 luglio, ha lo scopo d'essere d'aiuto alle famiglie assistendo ed aiutando i bambini ed i ragazzi (scuola primaria e secondaria di primo grado) per lo svolgimento dei compiti assegnati per le vacanze. I ragazzi saranno assistiti e aiutati dai nostri volontari e dai ragazzi che frequentano le scuole superiori;
- **Asilo nido Cipì:** A.Ge. Bottanuco collabora attivamente con l'associazione "Albero della Vita" e con il Nido Cipì, nella progettualità a favore dei più piccoli.

A.Ge. Bottanuco, compatibilmente con le risorse umane ed economiche a disposizione, cerca di essere presente sul territorio con progetti, attività e servizi che ci sono richiesti dai genitori conseguenti alle necessità famigliari. Purtroppo non c'è possibile accogliere tutto quanto ci viene chiesto, soprattutto per mancanza di associati e volontari. Sarebbe auspicabile un maggior interesse da parte dei genitori ad avvicinarsi all'associazione, dando disponibilità del proprio tempo, oltre che a portare nuove proposte.

Auguriamo a tutti i lettori buone vacanze, e un arrivederci al nostro stand, presente alla festa delle associazioni che si terrà nel mese di settembre.

A cura dell'Associazione Genitori di Bottanuco

Il direttivo e gli iscritti all'A.Ge., approfittando di questo spazio, desiderano ringraziare il loro presidente Stefano Lodovici, che dopo sei anni lascia l'incarico.

Grazie di aver guidato quest'associazione per tutto questo tempo, dedicando tanto impegno e mezzi alla sua crescita e affermazione.

Grazie con stima ed affetto da parte di tutti noi.

Associazione Nazionale Alpini

Il gruppo Alpini di Bottanuco ha iniziato l'attività dell'anno 2014 con un'assemblea che si è tenuta a febbraio nel nostro oratorio, alla presenza di 80 capigruppo dell'area I Bergamo-Sud: in questa riunione è stato presentato il programma della sezione per il 2014 e i nuovi candidati a consiglieri sezionali. Sempre nel mese di febbraio si è tenuta l'assemblea sezionale a Bergamo dove è stato eletto consigliere un nostro giovane Alpino, Simone Paganelli (classe 1980).

A marzo sono iniziati i lavori di restauro della cappella dedicata alla Madonna di Lourdes che tutti in paese conoscono, in collaborazione con alcuni amici degli alpini; l'iniziativa è partita dalla signora Anna Colleoni, vedova dell'alpino Bruno Maffi, che gestisce questa cappella da anni. Avendo a cura la struttura la signora Anna ha segnalato al capogruppo Carlo Mojoli che pioveva al suo interno: è stata questa l'occasione per intraprendere un intervento di restauro che ha comportato il rifacimento del sottotetto in legno e della relativa ricopertura; sono stati inoltre sostituiti i canali e altre parti in ferro, l'esterno della cappella è stato di nuovo intonacato e tinteggiato; per finire si è proceduto alla pulizia e alla manutenzione delle statue in pietra.

È stato un lavoro che ha impegnato il gruppo per più di un mese ma alla fine il risultato ha soddisfatto tutti quanti. Il 1° maggio tante persone hanno potuto apprezzare il lavoro svolto partecipando ad una nuova inaugurazione della cappella con una S. Messa, celebrata da Don Fabrizio e seguita da un rinfresco a pane, salame e torte.

Dal 7 al 10 maggio parecchi Alpini con i loro familiari hanno partecipato alla 87ª Adunata Nazionale che quest'anno si è svolta a Pordenone; per dare un'idea della nostra presenza, nel campo ANA di Pordenone che ci ha ospitato con le



nostre strutture (tende e camper) abbiamo occupato un'area di 480 mq. È stata anche questa, come tutte le altre adunate, una grande festa, alla presenza di circa 480.000 alpini, famigliari e amici, con una bellissima sfilata per il centro di Pordenone.

Soprattutto in terra del Friuli, sede della grande Brigata Alpina Julia, dove molti di noi hanno fatto la *naja* e hanno anche partecipato alla ricostruzione dopo il terremoto del 1976, i nostri sentimenti si sono mescolati ai ricordi e la partecipazione dei Friulani, gente operosa con alti valori di dignità.

Ora ci stiamo attivando per organizzare la 9ª Festa Alpina che si terrà dalla metà alla fine del mese di giugno; questa festa impegna parecchi di noi perché le problematiche sono tante e vogliamo che ogni anno riesca sempre migliore.

Per concludere ringraziamo di nuovo tutte le persone del nostro paese che ci aiutano e sostengono le iniziative del gruppo Alpini, con un sostegno sia morale che materiale; infine ringraziamo anche l'Amministrazione Comunale per il continuo supporto.

Buona estate a tutti.

A cura di Carlo Mojoli

(Capogruppo Associazione Nazionale Alpini - Sezione di Bottanuco)





Associazione Nazionale Fanti

In data 26 settembre 2013 è tornato a casa Giuseppe Aldo Madona, deceduto in guerra ad Amburgo in data 3 marzo 1945, durante un bombardamento aereo da parte degli alleati. Si chiamava Aldo Madona ma per la famiglia il suo nome era Giuseppe.

Nacque il 10 marzo 1924 in un famiglia numerosa, il padre era contadino e la mamma accudiva sette figli. Allo scoppio della seconda guerra mondiale, venne arruolato in fanteria.

Domenica 29 settembre 2013 nella Parrocchia di Bottanuco si è officiata la Santa Messa in suo onore alla presenza delle autorità, dei rappresentanti della sezione fanti e degli altri corpi d'arma e delle altre associazioni cittadine. Un lungo corteo ha accompagnato Aldo Giuseppe verso la sua ultima e definitiva dimora.

A cura dell'Associazione Nazionale Fanti – Sezione di Bottanuco

Atletica

Tempi di cambiamento... Si uniscono le associazioni "Amici della Marcia" e "Atletica Bottanuco", per formare la "A.S.D. Atletica e Podistica Polisportiva Bottanuco".

L'Associazione al suo interno è composta da due sezioni, quella agonistica denominata "Atletica Polisportiva Bottanuco" (affiliata alla FIDAL) e quella non agonistica, "Amici della Marcia Polisportiva Bottanuco" affiliata al CSI.

Il cambiamento è stato voluto ed attuato di comune accordo tra i responsabili, al fine di ottimizzare le risorse presenti nelle due associazioni originarie.

La sezione Atletica Polisportiva Bottanuco prosegue il suo percorso con le iscrizioni per l'attività agonistica; gli allenamenti si svolgono al campo sportivo comunale e/o al palazzetto dello sport il martedì e giovedì dalle 17:30 alle 19:00.

Attualmente l'associazione conta circa 80 bambini/ragazzi iscritti, residenti a Bottanuco, Suisio, Capriate, Madone, Medolago, Brembate e Terno d'Isola;

sono inoltre iscritti 7 adulti all'interno della categoria Master.

La sezione Amici della Marcia Polisportiva Bottanuco conta circa 30 soci che si impegnano a partecipare alle corse/camminate che si svolgono in provincia e non solo, alla domenica mattina.

Insieme ci si occupa di alcuni eventi in collaborazione con l'Amministrazione Comunale e la Polisportiva, per esempio, l'organizzazione della manifestazione "Pronti, via al gioco!" e l'accompagnamento dei piccoli atleti delle scuole elementari alle "Olimpiadi Scolastiche" di Promolsola.

Cogliamo l'occasione per segnalare due appuntamenti che si svolgeranno nel mese di novembre: la corsa/camminata "N' so en' zo de l'Ada" (il 16/11) e la "IAFF Kids' Athletics", evento dedicato ai nati dal 2005 al 2008, in programma per il giorno 30/11.

Per ulteriori informazioni potete contattare Roberto M. (035.01.47.535), Ferruccio (035.90.76.24), Roberto B. (035.90.66.28), Felice (335.68.92.860), Rita (334.15.63.962).

A cura di "A.S.D. Atletica e Podistica Polisportiva Bottanuco"



AVIS COMUNALE
DI BOTTANUCO

promuovere
AVIS 2.0
la
donazione
nell'era social

L'AVIS è un'Associazione di volontariato costituita tra coloro che donano volontariamente, gratuitamente, periodicamente e anonimamente il proprio sangue, e **conta su di te per promuovere il suo messaggio!!!** Pensi di poter creare qualcosa che condivideresti su Facebook, Twitter, Instagram, Google+... con i tuoi amici per veicolare un messaggio importante? Mettiti alla prova e condividila anche con noi!

Invia la tua adesione entro il 31 giugno a concorsoavisbottanuco@gmail.com, termine ultimo consegna opere 7 settembre 2014. Puoi partecipare con al massimo 2 opere.

Per il regolamento completo, informazioni e adesioni :
email: concorsoavisbottanuco@gmail.com
Pagina facebook: **AVIS Bottanuco**

A distanza di quasi 2 anni , riproponiamo a tutti i giovani residenti in Bottanuco, di età compresa tra i 17 e i 25 anni, il nostro concorso: "AVIS 2.0".

"I giovani oggi, anche se pieni di voglia di mettersi in gioco nel volontariato, storcono il naso alla vista di certi messaggi stucchevoli e stanno lontani da realtà come AVIS quando queste non comunicano in modo efficace.

Pensi di poter fare la differenza e suggerire un'idea che faccia avvicinare i tuoi coetanei alla solidarietà e al dono? Pensi di poter creare qualcosa che condivideresti su Facebook, Twitter, Instagram con i tuoi amici per veicolare un messaggio importante senza passare per "lo sfigato"?

Mettiti alla prova e condividila anche con noi!"

Ti chiediamo di fornirci elaborati che richiamino il volontariato e il dono e che consentano di diffonderne la cultura in modo piacevole e apprezzato dai giovani orientando il tutto ai social network. Le opere potranno di tipo "statico" (fotografie, elaborazioni di fotografie, grafiche vettoriali, dipinti, disegni) o "dinamico" (video, filmati). I premi, saranno in buoni acquisto *hi-tech* assegnati al primo e secondo classificato di ciascuna delle categorie, rispettivamente di 200 euro e 100 euro. Il termine ultimo per la consegna degli elaborati è domenica 7 settembre. Per il regolamento completo, informazioni e adesioni, potete consultare la nostra pagina facebook (AVIS Bottanuco).

Vi aspetto numerosi! Un cordiale saluti a tutti.

A cura di Giuliana Moioli (Presidente AVIS – Sezione di Bottanuco)

Oratorio Cerro

Per la prima volta anche noi dell'Oratorio Cerro abbiamo la possibilità di far conoscere la nostra realtà. Sì, perché magari molti non ne sono al corrente, ma anche Cerro ha una squadra di calcio.

La squadra è stata fondata nel 2002, quando un gruppo di amici con la passione del calcio, ma diciamo con qualità non sufficienti per giocare a livelli più alti, hanno deciso di mettersi in gioco e di creare una squadra tutta loro, grazie anche alla disponibilità dell'allora appena arrivato Don Carlo Caccia. Siamo partiti disputando il campionato CSI dei dilettanti a 7, giocando il primo anno nel campo dell'oratorio di Bottanuco e gli anni successivi nel campo del Parco Moretti. Anno dopo anno il gruppo è cresciuto sempre di più, permettendoci nel 2010 di avventurarci nel campionato dilettanti a 11.

C'è da dire però che questo cambio di categoria ci ha un po' penalizzato: per motivi di costi e di spazi siamo stati costretti ad andare a giocare fuori Bottanuco ed il non poter più essere sostenuti dalle mura amiche un po' ci rincesce. Ci auguriamo vivamente in futuro di poter trovare una convenzione che ci

Non siamo fenomeni ma...

permetta di tornare a giocare in paese!

Abbiamo un "palmares" di risultati modesto, anche se ci siamo sempre fatti valere piazzandoci spesso in buone posizioni, non abbiamo concretizzato risultati importanti in campionato.

Qualche soddisfazione in più l'abbiamo presa nei tornei estivi: tra i più bei risultati c'è il primo posto in un torneo a Jesolo nell'estate 2009 e nel torneo a Bottanuco nel 2010.

Tante volte ci si ferma troppo a pensare ai premi ricevuti, mentre quello che fa andare avanti la nostra squadra è la consapevolezza di essere una bella realtà, fatta da un gruppo di amici che si autogestiscono e si autofinanziano, disposti a tanti sacrifici pur di continuare a rincorrere la palla per quei 90'! In sostanza non saremo fenomeni, ma la voglia di stare insieme e di divertirci non ci manca affatto!

In fondo il calcio e lo sport servono anche a questo!

Un giocatore

Se qualcuno volesse entrare a far parte della nostra squadra è il benvenuto!!

Federcaccia Bottanuco

Federcaccia attiva a Bottanuco

Giornata ecologica

La manifestazione, giunta al 10° anno, organizzata dai cacciatori di Bottanuco con la partecipazione di sostenitori, simpatizzanti e con il Patrocinio del comune di Bottanuco, ha lo scopo di sensibilizzare tutti i cittadini al rispetto dell'ambiente. A questa giornata ecologica ne seguiranno altre con la pulizia dello scolmatore acque ed il taglio dell'erba nel prato dell'Adda.

I cacciatori invitano le altre sezioni dell'Isola a contribuire con idee e progetti nello spirito che ci accomuna come l'amore per le proprie radici e tradizioni nell'attenzione alla conservazione dell'ambiente.



Cena sociale 2014

È con soddisfazione che quest'anno la cena sociale ha visto la partecipazione di 85 persone, tra associati e simpatizzanti anche di altri paesi dell'Isola. Esprimiamo il nostro ringraziamento al Sindaco Sergio Mariani ed all'assessore allo sport Lucio Ravasio, per il sostegno all'iniziativa sul territorio e per la partecipazione ad una serata all'insegna di un nuovo spirito di aggregazione.

Manifestazione canina "Amici a 4 zampe"

Siamo giunti alla 3ª edizione della Manifestazione canina a sfondo sociale "Amici a 4 zampe", organizzata con il patrocinio del Comune di Bottanuco e l'ausilio del Consigliere delegato all'Ambiente, Tommaso Locatelli.

La manifestazione è rivolta a tutti i cittadini di Bottanuco: vuole essere una giornata serena e di festa da trascorrere, con il miglior amico dell'uomo: il cane. Le famiglie ed i bambini in particolare, sono i principali fruitori di questa giornata; a loro sono riservate iniziative, attività e giochi.

A cura di Guido Verzeni (Presidente Federcaccia Sezione di Bottanuco)



Era nel lontano 1983 quando il nostro gruppo, guidati dal nostro indimenticato Maestro Angelo Madona venne invitato a partecipare a un festival internazionale del folklore ad Annemasse, una cittadina dell'Alta Savoia in Francia. Tornammo a casa con il trofeo, vincitori del primo premio.

A distanza di quasi vent'anni da questa memorabile esperienza, nel 2014 abbiamo scritto (tra le altre) un'altra formidabile pagina nel libro della storia dei "Sifoi".

Da cinque anni a Strasburgo e dintorni, viene organizzato un festival di musica celtica denominata Euroceltes, appunto. Per una settimana, che quest'anno si è svolta dal 28 maggio al 1° giugno, una serie di spettacoli di musica folk, gruppi e complessi di varia natura ed espressione musicale hanno acceso le serate in vari locali e spazi all'aperto di questa bellissima città, che ospita anche l'altra sede (dopo Bruxelles) del Parlamento Europeo e tra i tanti ospiti quest'anno c'eravamo anche noi! L'invito ufficiale ci è arrivato alla fine dello scorso anno.

Quindi sabato 31 maggio e domenica 1 giugno, abbiamo avuto l'onore portare il suono del nostro flauto in diversi concerti ed esibizioni. Tra i momenti più emozionanti che ricorderemo per sempre, ne menzioniamo almeno un paio: il

primo l'abbiamo vissuto sabato pomeriggio, durante la "parade" cioè la sfilata di tutti i gruppi e bande partecipanti. Mentre attraversavamo le vie principali di Strasburgo, siamo stati accolti da migliaia di persone, due ali di folla ai lati delle strade che plaudivano al passaggio dei suonatori: è stata azzardata la cifra di circa 25.000/30.000 spettatori lungo tutto il percorso, mai vista così tanta gente! I gruppi e bande che sfilavano erano 17, provenienti da diverse parti della Francia: Parigi, Bretagna, Strasburgo, dalla vicina Germania e dall'Italia eravamo tre gruppi.

Una precisazione; tutti i gruppi avevano un unico comune denominatore: lo strumento predominante era la cornamusa! Cornamusa, in bergamasco detta "Baghett", all'estero si chiama Pipe! I suonatori indossavano abiti stile scozzese, con le classiche gonne plissettate "kilt" di diversi colori e gli altri elementi-accessori tipici della loro tradizione. Noi eravamo l'unico complesso musicale con il "Flauto di Pan"! Questo ha suscitato un bel po' di interesse tra gli spettatori francesi e non; in molti ci hanno avvicinato incuriositi e volevano saperne di più sul nostro strumento e la nostra storia.

Souvenir d

Ginnastica e danza



Anche questa stagione di attività è terminata: tante soddisfazioni e tanti successi per i volontari che si impegnano con sacrificio di tempo ed energie, per gli istruttori e per gli allievi che partecipano con entusiasmo e divertimento.

Gli iscritti hanno raggiunto il numero di centonovanta, di cui centodieci nel settore giovanile. I nostri istruttori professionali e qualificati propongono attività per tutte le età: ginnastica artistica, gioca-ginnastica, giocare, ginnastica antalgica, danza moderna, hip-hop, aerobica e zumba.

Come ogni anno organizziamo saggi in teatro con le allieve di danza e ginnastica artistica e partecipiamo con rappresentazioni e intrattenimenti a manifestazioni sportive,



feste del nostro paese e in località dell'Isola.

Il nuovo anno aprirà con le iscrizioni a settembre 2014. L'associazione Ginnastica & Danza, augura a tutti una serena estate.

A cura dell'A.S.D. Ginnastica&Danza di Bottanuco

e la France

L'altro momento "topico" è stato il mini-concerto che ci hanno concesso di fare la domenica mattina, durante il concorso per suonatori di cornamuse, che si svolgeva all'interno del Parco dell'Orangerie, nel comprensorio adiacente al Parlamento Europeo. La nostra esibizione non era in programma, ma ci hanno invitato per un paio di brani che alla fine sono diventati 5 o 6... e non ci volevano lasciare andare! Abbiamo iniziato suonando "L'inno alla Gioia", che come sappiamo è l'Inno Europeo, poi altri brani italiani conosciuti anche all'estero tipo "O Sole mio", a seguire il "Brindisi" dalla Traviata e altri ancora. Al termine "l'Inno di Mameli".

Insomma una esperienza internazionale e positiva anche per i nostri giovanissimi suonatori, che speriamo ricordino per sempre. E anche noi che non siamo più adolescenti siamo grati agli organizzatori che hanno sponsorizzato, voluto e sostenuto la nostra partecipazione a questo evento internazionale che ci ha entusiasmato, emozionato e reso orgogliosi di aver potuto portare e far conoscere al di fuori dei nostri confini nazionali il

nome di Bergamo e di Bottanuco, dove non avremmo mai pensato di poter arrivare..

Un doveroso ringraziamento al Sig. Maurizio Maffioletti responsabile della Orobian Pipe Band e Berghem Baggett (le altre due formazioni italiane -bergamasche che hanno partecipato all'evento insieme a noi), per aver contribuito alla preparazione e organizzazione del viaggio.

Con una mail nella quale il presidente del Festival Euroceltes, Monsieur Hervé Estner ci ha ringraziato per la presenza e per la buona riuscita dell'evento, nella frase di saluto ci ha espresso e sollecitato l'invito ad una prossima edizione! Au-revoir Strasburgo! A bientôt! Arrivederci a presto!

A cura del gruppo folkloristico "I Sifoi"



Consulta del Volontariato

Cos'è e come opera

Approfittiamo dello spazio che il notiziario comunale gentilmente ci concede per spiegare ai lettori cos'è la "Consulta del volontariato" e come svolge la sua opera verso gli anziani e le persone impossibilitate a ricorrere con mezzi propri alle cure ospedaliere per problemi di deambulazione o per l'età avanzata.

La Consulta è un gruppo di persone che ha deciso di dedicare parte del suo tempo per aiutare gli altri. Tutto, ovviamente, senza pretendere alcun compenso, ma solo per spirito di altruismo.

Siamo un gruppo ben assortito: autisti, segretarie, persone che portano i pasti ai bisognosi. Insomma, siamo davvero quello che si può definire un gruppo di amici, sempre disponibili a collaborare al fine di essere sempre più disponibili verso gli altri.

Operiamo in simbiosi con l'Amministrazione Comunale, la quale ci fornisce i mezzi (un pulmino attrezzato per il trasporto delle carrozzine e un Doblò) provvedendo pure alla loro manutenzione, dandoci così modo di operare nelle migliori condizioni possibili.

Purtroppo alla Consulta rimane l'onere di provvedere all'assicurazione del proprio personale e dei trasportati. Si tratta di 425 euro, cifra che speriamo venga coperta quanto prima dal nostro Comune.

In un momento della vita dell'uomo così difficile, come questo in cui stiamo vivendo, dove le difficoltà individuali e le angosce della sopravvivenza tendono a incattivire gli animi, credo sia invece il momento di avvicinarci, aiutarci e condividere i nostri problemi. Abbiamo sentito parlare di un paesino, in Lombardia, in cui più della metà della popolazione fa parte di associazioni di volontariato. Penso che in questo paesino, in cui si vive una collaborazione così piena fra cittadini, la vita scorra sicuramente più serena nonostante i problemi quotidiani. Sentirsi soli è il primo passo verso la depressione. Contare sulla presenza di amici comprensivi e solidali è importante nella vita. Aiutarsi nei momenti difficili è atto di grande nobiltà d'animo.

Detto questo, invitiamo tutte le persone disponibili a far parte del nostro gruppo, magari solo per scambiare qualche parola o per bere un caffè insieme.

Grazie a tutti voi. Noi ci siamo e ci saremo sempre per chiunque abbia bisogno del nostro aiuto e della nostra vicinanza disinteressata e siamo sempre più decisi ad andare avanti aumentando sempre più il nostro impegno.

A cura di Mario Carminati
(Presidente della Consulta del Volontariato)

Yoga e Pilates

Con soddisfazione siamo giunti al termine della stagione 2013/2014 per le due discipline culturali di *Yoga* e *Fit-Pilates*, che anche quest'anno confermano un totale di circa 80 iscrizioni.

Al gruppo degli affezionati, che ormai praticano già da diversi anni, si sono affiancati molti nuovi appassionati, attirati da queste discipline adatte a tutte le età e alle persone di ambo i sessi.

Le tecniche di allenamento previste si basano su principi fondamentali ben definiti: respirazione, concentrazione, controllo, fluidità, precisione ed individuazione del baricentro del corpo al fine di aiutare il corpo a correggere la postura, rendendolo al tempo stesso più forte, fluido e dinamico.

Ogni movimento viene eseguito con il controllo del corpo, ma anche della mente che viene stimolata ad essere sempre attenta e concentrata. Proprio grazie al controllo della mente si possono prevenire e gestire al meglio stati di stress ed ansia. Si tratta di discipline utilissime per coloro che svolgono lavori sedentari o che sono costretti a stare in piedi per diverse



ore al giorno e anche per coloro che praticano già altri sport anche a livello agonistico.

I corsi di *Fit-Pilates* si articolano in tre appuntamenti: lunedì (corso avanzato) dalle 20:30 alle 22:00, mercoledì (corso intermedio e di base) dalle 18:45 alle 20:00 e dalle 20:30 alle 22:00.

Yoga viene praticato ogni giovedì dalle 20:30 alle ore 22:30.

A cura dell'A.S.D. *Yoga e Fit-Pilates*

Volley

Sta per volgere al termine la stagione 2013/2014 della A.S.D. Bottanuco Volley, che quest'anno ha visto crescere in modo assai significativo il numero di iscritti con conseguente partecipazione a diversi campionati FIPAV.

Diamo i numeri:



Atleti tesserati FIPAV (compresi atleti in prestito da altre società)	61 maschi, 69 femmine
Dirigenti tesserati	8 maschi, 7 femmine
Allenatori	4 (più un insegnante ISEF)
Arbitri associati	2
Squadre iscritte ai campionati	MiniVolley (M+F), U12F, U12M, U13M 3vs3, U14M, U14F, U15M, U17M, 2° DF e 1° DM
Partite disputate	87 in casa e 115 fuori casa
Altro	L'anno scorso al "9° GiocaSportVolley" per Telethon 2013 hanno partecipato 177 atleti in rappresentanza di 10 società; in quell'occasione abbiamo versato 1911,50 euro a favore di Telethon

A testimonianza del buon lavoro svolto in palestra, grazie all'attenzione e alla passione di allenatori, dirigenti, atleti e genitori, si registra innanzitutto la vittoria dello "scudetto" provinciale Under 15 maschile, al termine di un'annata finita in crescendo, che ha permesso di mettere in bacheca per la prima volta questo titolo, conquistato il 25 aprile al Pala Sport di Alzano Lombardo davanti a oltre cinquecento spettatori.

Sempre sul versante maschile, da segnalare le ottime prove delle squadre di Under 13 e Under 17, rispettivamente giunte seconde e terze nei propri campionati.

A conferma dell'attenzione rivolta dalla A.S.D. Bottanuco Volley verso i giovani, quest'anno la prima squadra maschile, che ha militato nel campionato di Prima Divisione Maschile giungendo ad una salvezza tranquilla, vedeva nel suo organico diversi atleti che militano o hanno militato nelle formazioni giovanili della società, con risultati ampiamente soddisfacenti.

Per quanto riguarda i più piccoli, come da diversi anni ormai si è tenuto il corso di MiniVolley, dedicato a bambini di età compresa tra i 6 e i 9 anni, che ha come obiettivi principali l'apprendimento delle basi motorie e il consolidamento delle relazioni di gruppo tramite il gioco.



Tantissimi sono stati inoltre i bambini di quarta e quinta elementare, quasi tutti residenti a Bottanuco, che hanno partecipato al campionato promozionale di Under 12, a cui l'A.S.D. Bottanuco Volley ha partecipato con ben due squadre.

Sul versante femminile, le due squadre impegnate nei rispettivi campionati (Under 14 e Seconda Divisione) hanno concluso con ottimi piazzamenti, giungendo entrambe terze nei rispettivi gironi di categoria.

In conclusione, non si può che elogiare i nostri atleti, dai più piccoli ai più grandi, che con impegno e dedizione hanno portato a termine una stagione ricca di soddisfazioni, e proprio da questo entusiasmo si ripartirà a settembre con la nuova stagione 2014/2015, che potrà vedere attuata la tanto auspicata divisione del palazzetto in due campi per ridurre tempi e spazi di allenamento garantendo una miglioeria generale a tutte le attività sportive che utilizzano gli impianti.

A cura di Giorgio Pagnoncelli



G.M.G. Centroedile S.r.l.
Via S. Michele n. 6 – Bottanuco (Bg)
Telefono: 035.90.78.74 E-mail: info@gmgcentroedile.it

Lavori edili in genere: nuove costruzioni, ristrutturazioni, rivestimenti a cappotto isolante, formazione sottofondi sabbia e cemento, realizzazione sottofondi in cemento alleggerito, fornitura e posa di pavimento industriale-stampato-rampe-autobloccanti, fornitura e posa pavimenti e rivestimenti in ceramica o parquet, cartongesso e tutto quanto ruota intorno all'edilizia a 360°.



Qualità
Assortimento
Freschezza
Cortesia
Convenienza
Innovazione

...ogni giorno per Voi!!!

il gigante
IPERMERCATI

**"Gli Specialisti
del Fresco"**

BOTTANUCO
Via Papa Giovanni XXIII (BG)

www.ilgigante.net